

彦根市統計書

令和6年(2024年)版

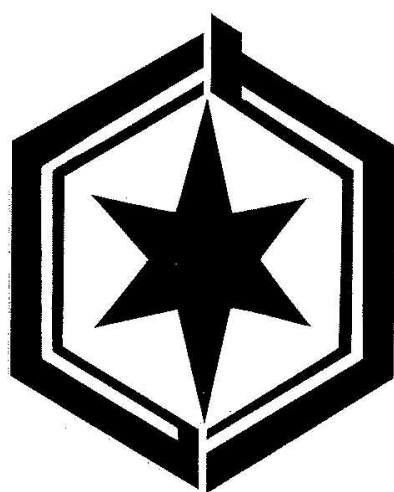

彦 根 市

は じ め に

ここに、令和6年(2024年)版彦根市統計書を刊行いたします。

本書は、彦根市の人口、経済、産業、社会、文教等あらゆる分野にわたる基本的な統計資料を収録し、市勢の現況ならびにその発展の推移を明らかにしようとするものです。

近年の国際化、高度情報化、少子高齢化などの進展に伴い、社会情勢は複雑化かつ多様化しており、このような変化に適切に対応し、彦根市の将来を見通した取り組みを進めていく上において、これまで以上に統計資料に求められる役割は大きなものとなってきています。

本書が、行政上の利用にとどまらず、経済・経営活動、学術研究等各方面にも広く活用され、彦根市の姿を多くの方々に認識いただければ幸いです。

編集に際しましては、できる限り最新の資料の収集に努めましたが、今後とも皆様からのご指導をいただき、さらに内容の充実・改善を図ってまいりたいと存じます。

最後に、本書の編集にあたり貴重な統計資料の提供、その他格別のご協力をいただきました関係各機関の皆様に対しましてお礼申し上げますとともに、今後とも一層のご協力とご指導をお願い申し上げます。

令和7年(2025年)4月

彦根市長 和田 裕行

彦根市民憲章

豊かな自然と歴史遺産に恵まれた彦根市に住むわたくしたちは、先人のたゆまない努力によって築かれた郷土に誇りと責任をもち、風格と魅力のある都市を創造していくために努力します。

わたくしたち彦根市民は、

- ◇郷土を愛し、水と緑の美しいまちをつくります。
- ◇歴史と伝統を生かし、文化の香り高いまちをつくります。
- ◇人権を尊び、お互いに助けあい、信頼しあうまちをつくります。
- ◇心とからだを鍛え、働く喜びに満ちたまちをつくります。
- ◇若い力を育て、夢と活気のみなぎるまちをつくります。

(昭和52年 2月11日制定)

核兵器廃絶都市宣言

世界の恒久平和は、人類共通の願いである。

しかるに、核兵器は、ますます量的拡大と質的高度化の一途をたどり、人類の平和共存に深刻な脅威を与えている。

我が国が世界唯一の核被爆国として、全世界の人々に、被爆の恐ろしさ、被爆者の苦しみを訴え、核の惨禍を二度と繰り返させないことが、国民に課せられた使命である。

彦根市は、市民の安全のために、我が国の基本方針である非核3原則を堅持することはもとより、更にすすんで世界の人々と相携えて、その希求する世界の恒久平和を実現するため、ここに核兵器廃絶の平和都市であることを宣言する。

(昭和58年10月 1日宣言)

彦根市人権尊重都市宣言

人権とは、人間が幸せに生きていく権利で、すべての人が生まれながらにもっている基本的な権利です。

わたくしたち彦根市民は、

日本国憲法の理念にのっとり、お互いに相手の立場を考え、広く豊かな人間関係をつくり、差別のない明るく住みよい社会を築くために、市民一人ひとりが、正しい人権意識の高揚に努め、市民憲章の実践を誓い、ここに彦根市を「人権尊重都市」とすることを宣言する。

(昭和61年 4 月 1 日宣言)

彦根市低炭素社会構築都市宣言

わたしたちは、化石燃料の利用により、豊かで快適な生活を享受してきたが、二酸化炭素などの温室効果ガスを大量に排出した結果、地球的規模の温暖化を招くに至った。

この地球温暖化は、異常気象の頻発による自然災害の激化など、人類の生存基盤である地球環境に大きな影響を与えており、早急に、温室効果ガスの排出量が少ない、持続可能な社会システムを構築する必要に迫られている。

この人類共通の課題を解決するため、わたしたち彦根市民は、低炭素社会の実現が自らの責任であることを自覚し、あらゆる分野において温室効果ガスの排出削減のための行動を実践することを誓い、ここに彦根市を「低炭素社会構築都市」とすることを宣言する。

(平成20年 7 月 7 日宣言)

湖東定住自立圏中心市宣言

我が国は、今後急速な人口減少時代に突入すると予測されており、三大都市圏と比較してその度合が著しいとされている地方圏の将来は極めて厳しい状況にある。地方圏は、人口減少社会の到来に向けて今後、着実な対応を図っていかなければならない。

近年の財政事情に鑑みれば、全ての市町村にフルセットで生活機能を整備することはもはや困難であり、「選択と集中」・「集約とネットワーク」の考え方にに基づき、同じ生活圏に属する自治体は協力体制を強固にする必要がある。

また、これからの地方圏は、三大都市圏とは違った個性を発揮することで、「魅力ある地方」を創出し、新しいライフスタイルの提供や、地域経済の活性化を図り、人々の定住と都市圏からの移住を促進していくことが求められている。

愛荘町、豊郷町、甲良町、多賀町および彦根市からなるこの圏域は、東に鈴鹿山系、西に琵琶湖を控え、その間に芹川、犬上川、宇曽川、愛知川が流れている。古くは同じ彦根藩として、長い歴史と伝統を持ち、個性を活かしたまちづくりを推進し、湖東圏域発展のために、ともに手を携え歩んできた地域である。

この圏域には、五街道の一つ中山道が縦断し、古来より人と物の往来が盛んな交通の要所として栄え、人の往来によりもたらされる情報は、この圏域の豊かな文化を培ってきた。

現代においても、国道8号と名神高速道路が通過し、今なお物流の要所として大きな役割を担っている。

また、鉄道においては、西日本旅客鉄道の駅が4つ設置され、圏域住民の駅として利用されているとともに、100年以上の歴史がある近江鉄道においては、圏域内の11駅がネットワークを結び、圏域住民の交流を活発なものとしている。

近年、モータリゼーションの進展やライフスタイルの変化により、人々の生活範囲は拡大の傾向にあり、この圏域住民の活動範囲も同様に、自らが住む地域を越えて、広がりを見せている。

このような状況を踏まえ、住民生活の広域化やニーズの多様化に対応するためには、それぞれの自治体を持つ個性を活用し、圏域内都市農山村の交流など自治体間の連携によって圏域住民の生活を支え、より豊かに、より効率的に発展させていく必要がある。

従来から手を携えてきたこの圏域は、連携する意思を有する周辺自治体とともに、それぞれの個性を活かした「魅力ある地方」を共に創り出すように、今まで以上に連携することが重要である。

彦根市は、この圏域の歴史の積み重ねを念頭に、周辺自治体との協調と連携を旨とし、圏域全体の住民福祉の向上と地域振興のために、責任を持って、周辺自治体とともに全力で取り組むことを宣言する。

(平成21年4月15日宣言)

彦根市民の歌

作詞：奥山平吉

作曲：川澄健一

一、朝日^{あさひ}かげ かがよう波^{なみ}に
明けわたる 琵琶^{びわ}の湖^{みずうみ}
新生^{しんせい}の いぶきさやかに
うるわしき うるわしき 文化^{ぶんか}の都^{みやこ}
ああ清^{きよ}し われらの彦根^{ひこね}
われらの彦根^{ひこね}

二、遥^{はる}かなる 伊吹^{いぶき}の高嶺^{たかね}
山脈^{さんみやく}のみどり明るく
若^{わか}き陽^ひは 街^{まち}に溢^{あふ}れて
人の和^{ひと}に 人の和^{ひと}に 栄^{さか}える都^{みやこ}
ああたのし われらの彦根^{ひこね}
われらの彦根^{ひこね}

三、とこしえの 世紀^{せいき}にかおる
井伊^いの城^{しろ} 仰^{あお}ぐあけくれ
幸福^{しあわせ}を 共に^{とも}築^{きず}きて
月に^{つき}に 月に^{つき}に 伸^のびゆく都^{みやこ}
ああうれし われらの彦根^{ひこね}
われらの彦根^{ひこね}

明るく力強く ♩=108

1. あ さ ひ か げ ー か が よ う な み に ー あ ー け わ た る ー び わ の み ず う
2. は る ー か ー げ る ー い ぶ き の た ね ー や ー ま ー な の ー あ ど り あ か る
3. と こ し え の ー せ い ー き に か お る ー い ー ま ー い な し ろ ー あ お ぐ あ け く

み ー し ん ー せ い の ー い ぶ き さ や か れ に て う る わ し き う る わ し き ぶ ん
く ー わ か ー き ひ は ー ま ー ち に き あ ふ け ー つ き に ひ に つ き に ひ に さ か
れ ー し あ ー わ せ を ー と も ー に き ず き て

か の み や こ ー あ あ ー き よ し ー
え る み や こ ー あ あ ー た の し ー } わ れ ら の ひ こ ね ー わ れ ら の ひ こ ね ー
ゆ く み や こ ー あ あ ー う れ し ー

昭和32年(1957年)市制施行20周年の年に制定されました。

市民が愛唱できる「彦根市民の歌」を募集したところ、応募点数は秋田県から鹿児島県まで193点にのぼり、審査の結果、三重県の奥山平吉さんの詞が入選となりました。

作曲は、大阪帝塚山学院の川澄健一さんに依頼し、11月3日に発表されました。

利用者のために

- 1 本書は、原則として令和5年および令和5年度の資料を収録したのですが、必要に応じて累年比較を掲げたものです。
- 2 統計表中特に注記しないかぎり、「年」とあるものは暦年1月から12月までの、「年度」とあるものは会計年度4月から翌年3月までの1年間の状態を示しています。
- 3 数字の単位は各表とも左上に明記し、特別なもの、または項目ごとに異なるものは表頭内に記し、一見して明らかなものは省略しました。
- 4 各統計表の一般的説明は各表の下部に、また報告書などによるものは、その表名を付しました。
- 5 数字の単位未満は四捨五入したため、総数とその内訳数の合計とは必ずしも一致しない場合があります。
- 6 統計表中の記号の用法は次のとおりです。
 - 「0」 単位未満
 - 「－」 該当数字なし
 - 「…」 不詳
 - 「x」 該当数字の公表を差し控えたもの
 - 「△」 減少
- 7 本書についての照会等は、次のところまでお願いします。

彦根市企画振興部企画課

〒522-8501 彦根市元町4番2号

電 話 : 0749-30-6101

FAX : 0749-22-1398

E-MAIL : kikaku@ma.city.hikone.shiga.jp

総 目 次

○ 統 計 図 表

○ 彦根市統計区

○ 統 計 表 目 次

第 1 章	土地および気象	1
第 2 章	人	口 9
第 3 章	国 勢 調 査	22
第 4 章	事 業 所	39
第 5 章	農林および漁業	47
第 6 章	工	業 55
第 7 章	商	業 59
第 8 章	水道・電気およびガス	62
第 9 章	土木および建設	64
第 10 章	運輸および通信	69
第 11 章	観	光 77
第 12 章	金	融 80
第 13 章	物価および消費生活	81
第 14 章	労働および社会保障	85
第 15 章	保健および衛生	102
第 16 章	教育および文化	115
第 17 章	司法・警察および消防	137
第 18 章	議会および行政	149
第 19 章	財	政 153
第 20 章	選	挙 164
第 21 章	そ の 他	167

統計図表

国勢調査

各年10月1日現在

世帯数・人口の推移

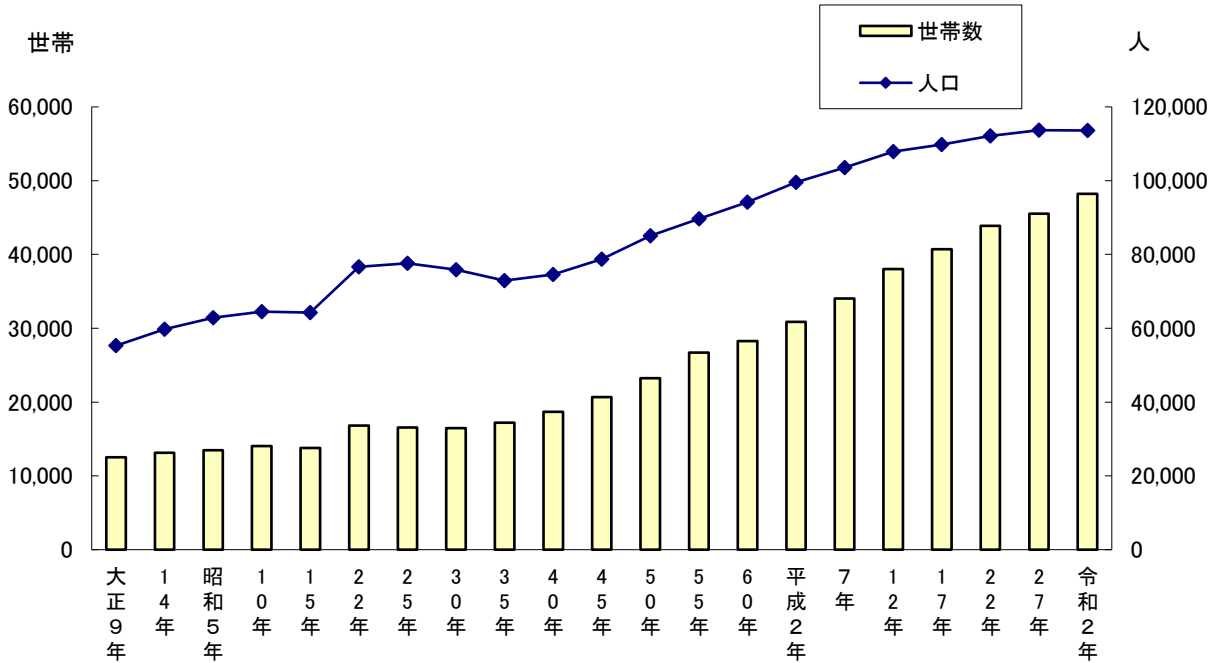

年齢別人口

令和2年10月1日現在

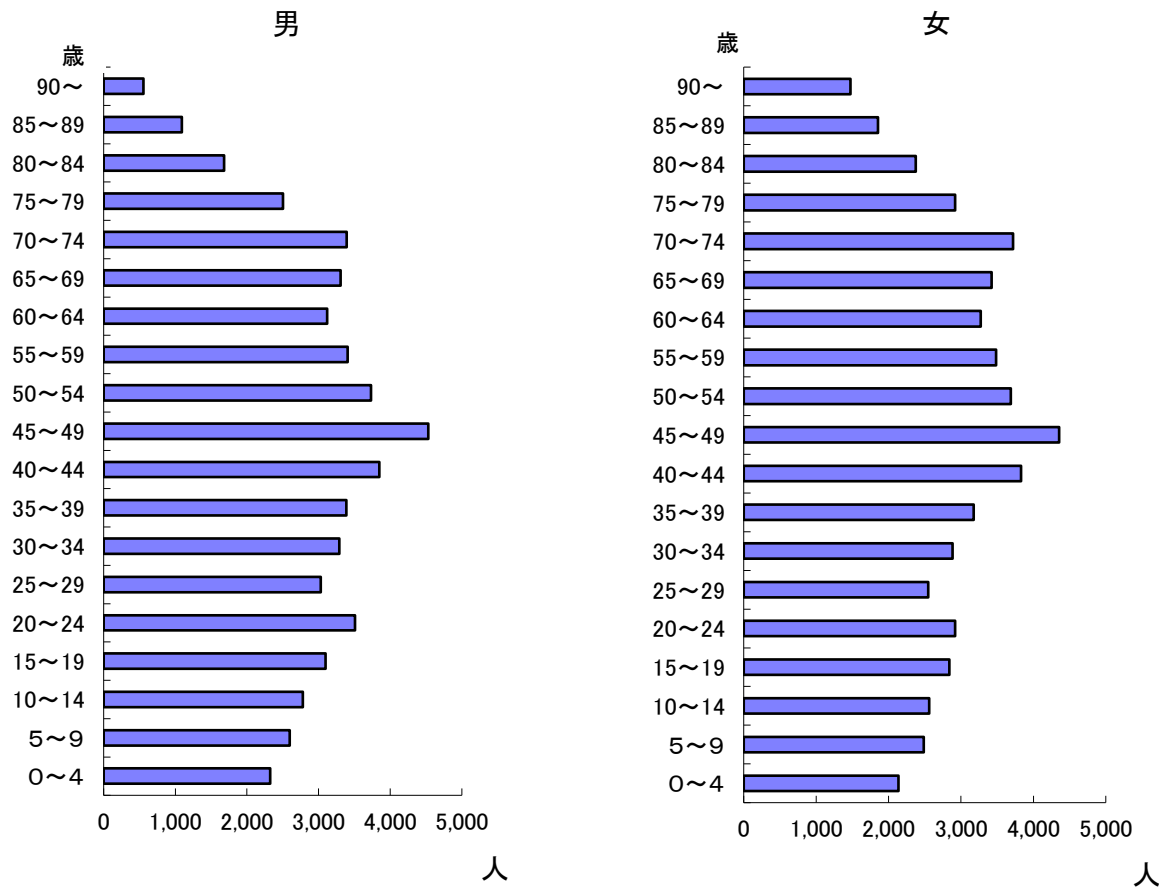

人口集中地区境界図

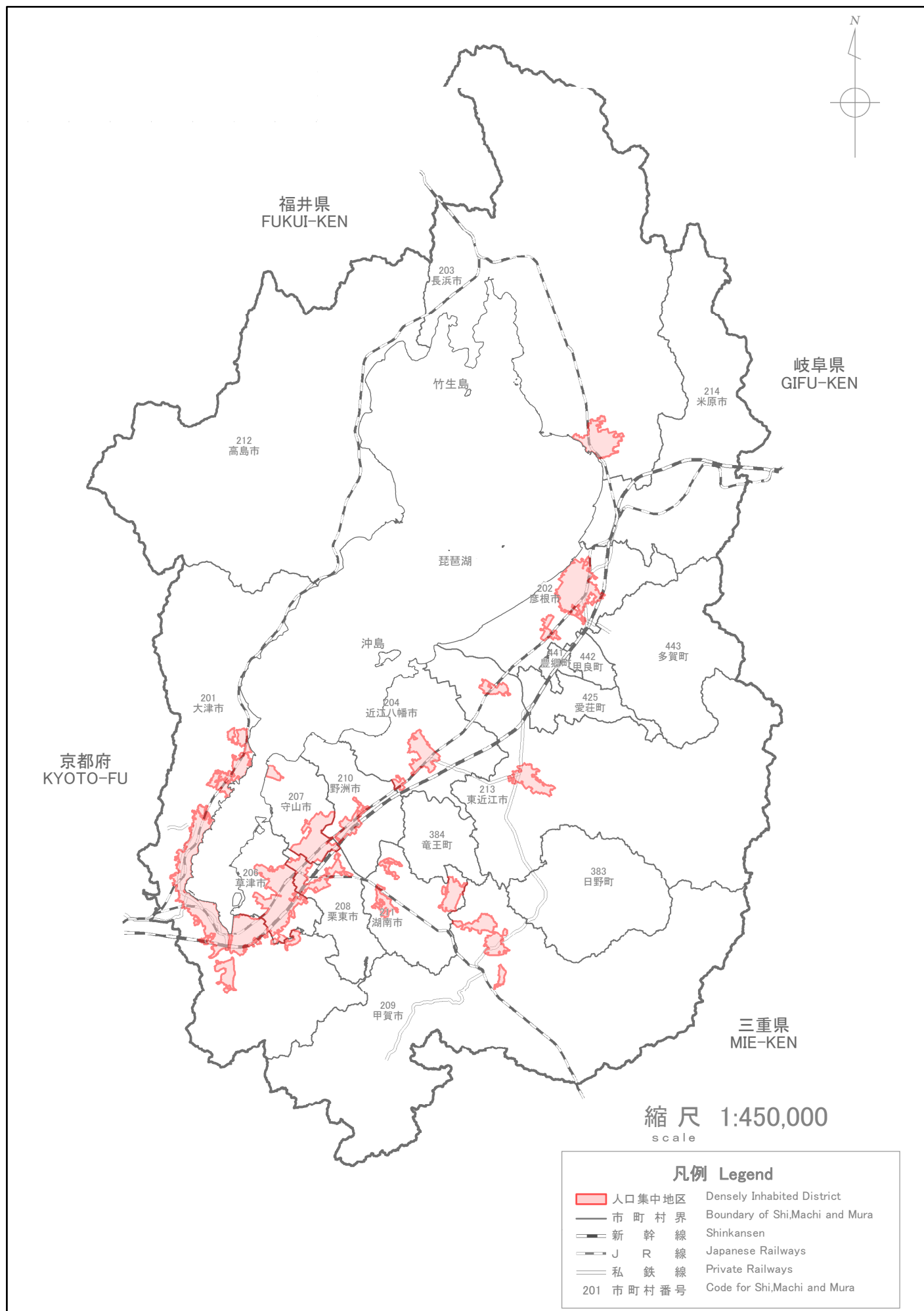

農業

農家数・経営耕地面積の推移

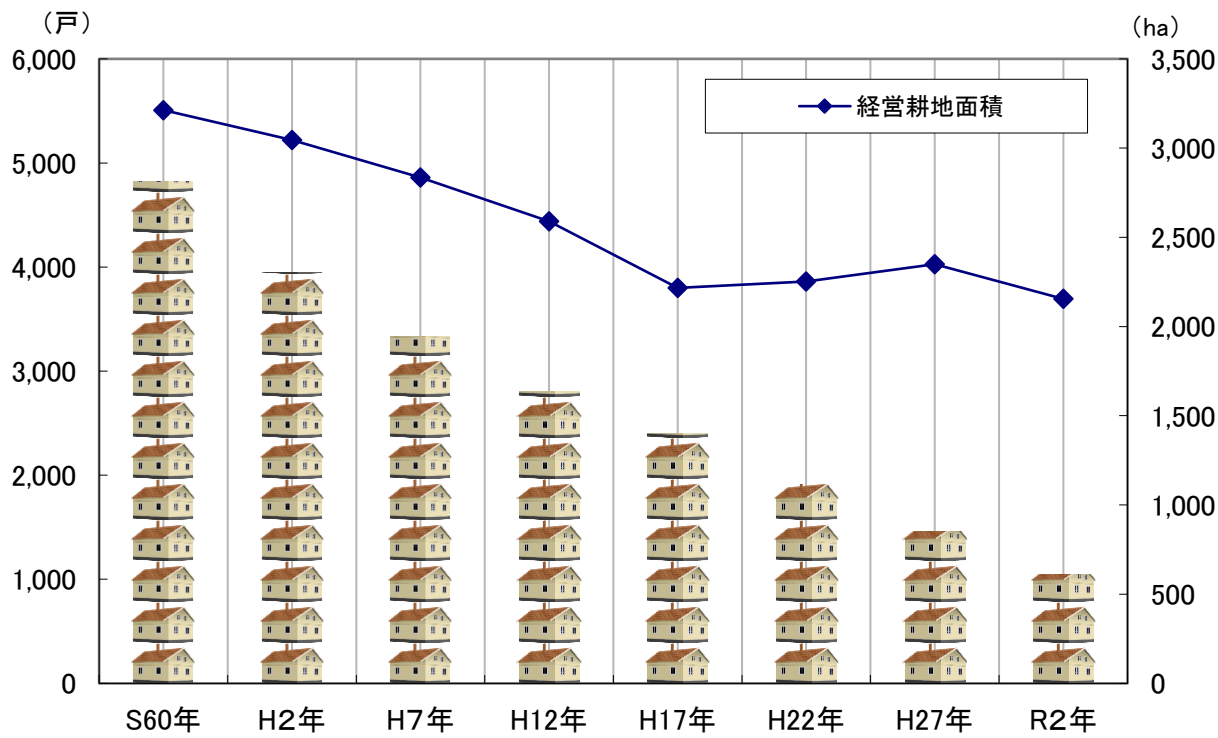

事業所数・従業者数の推移

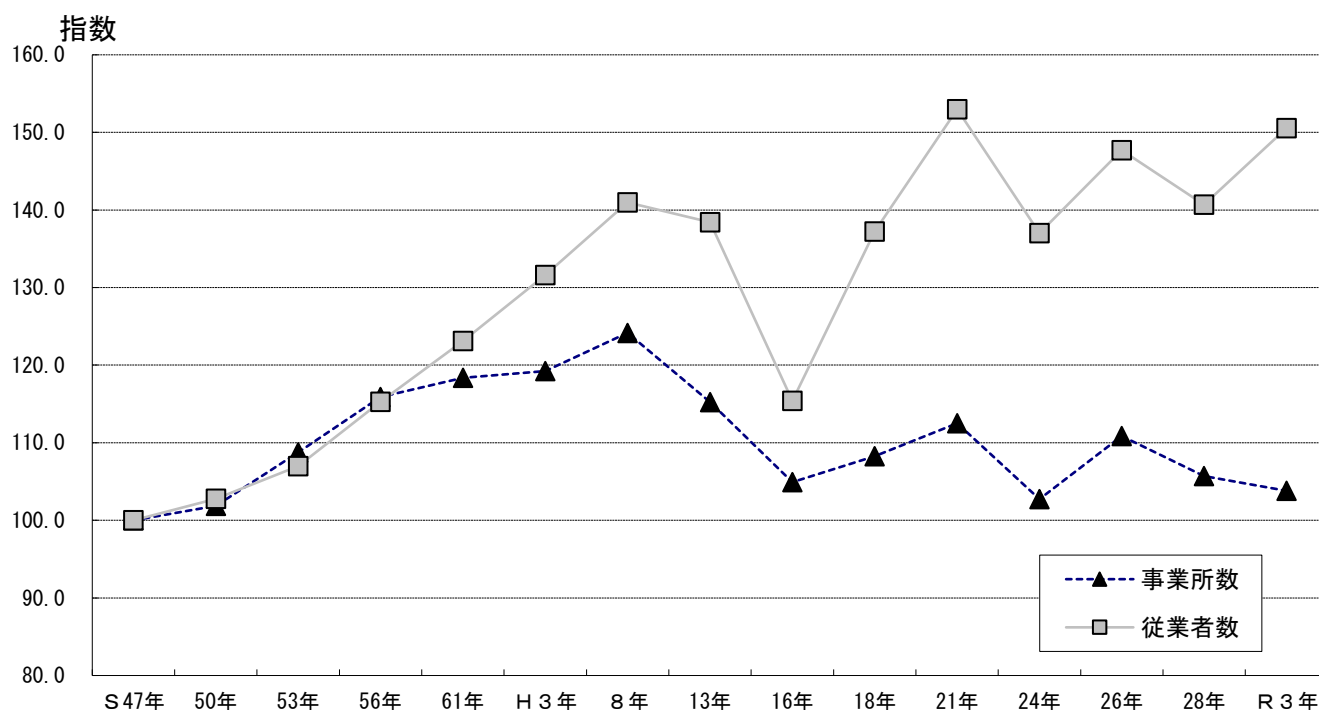

事業所数・従業者数の産業（大分類）別構成比（令和3年）

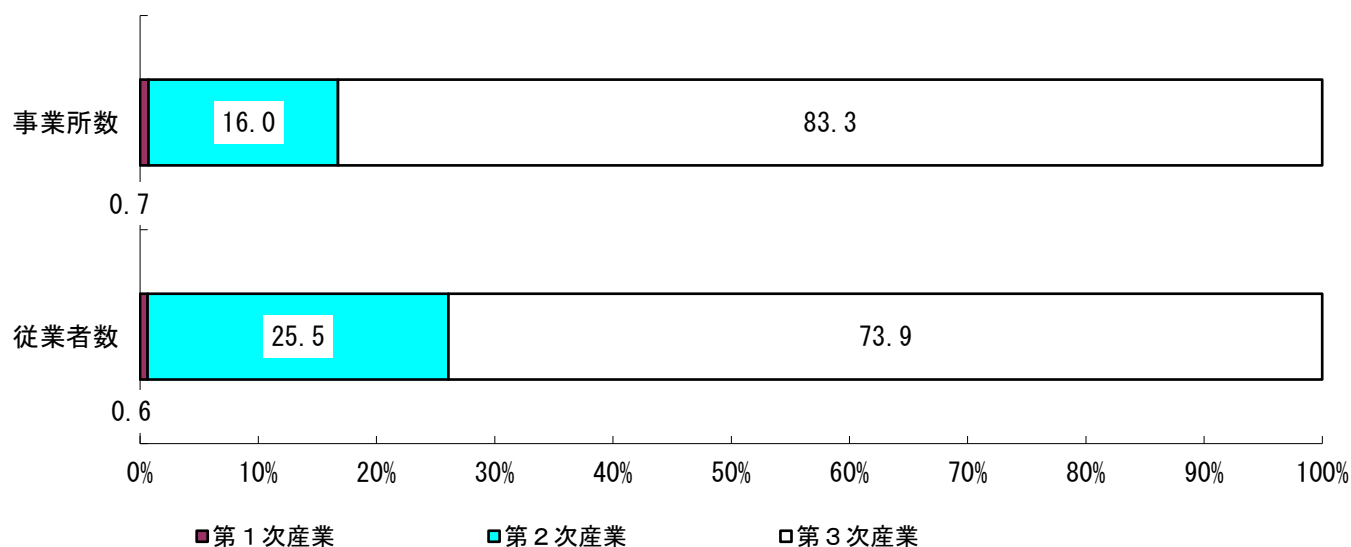

第1次産業：農業、林業、漁業

第2次産業：鉱業、採石業、砂利採取業、建設業、製造業

第3次産業：電気・ガス・熱供給・水道業、情報通信業、運輸・郵便業、卸売・小売業、金融・保険業、不動産・物品賃貸業、学術研究・専門・技術サービス業、宿泊・飲食サービス業、生活関連サービス・娯楽業、教育・学習支援業、医療・福祉、複合サービス事業、サービス業（他に分類されないもの）、公務（他に分類されるものを除く）

工業

事業所数・従業者数・製造品出荷額等の推移（従業者4人以上の事業所）

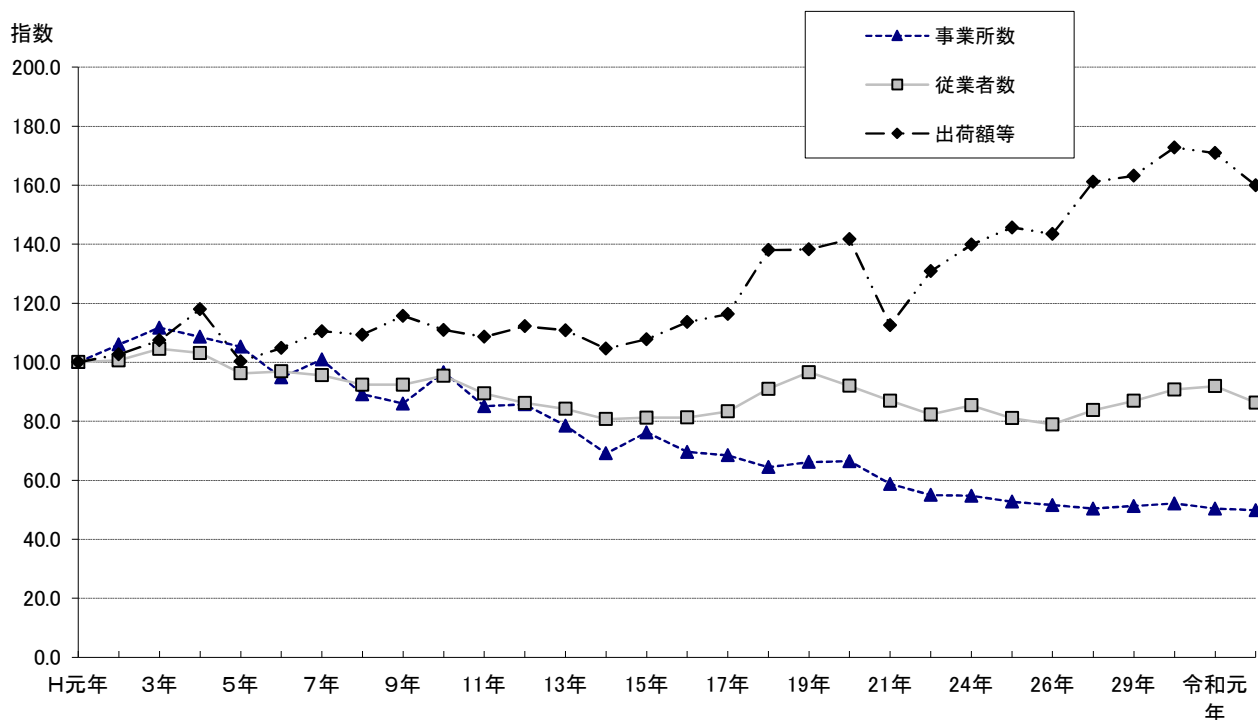

事業所数・従業者数・製造品出荷額等の業種別構成比（令和2年）

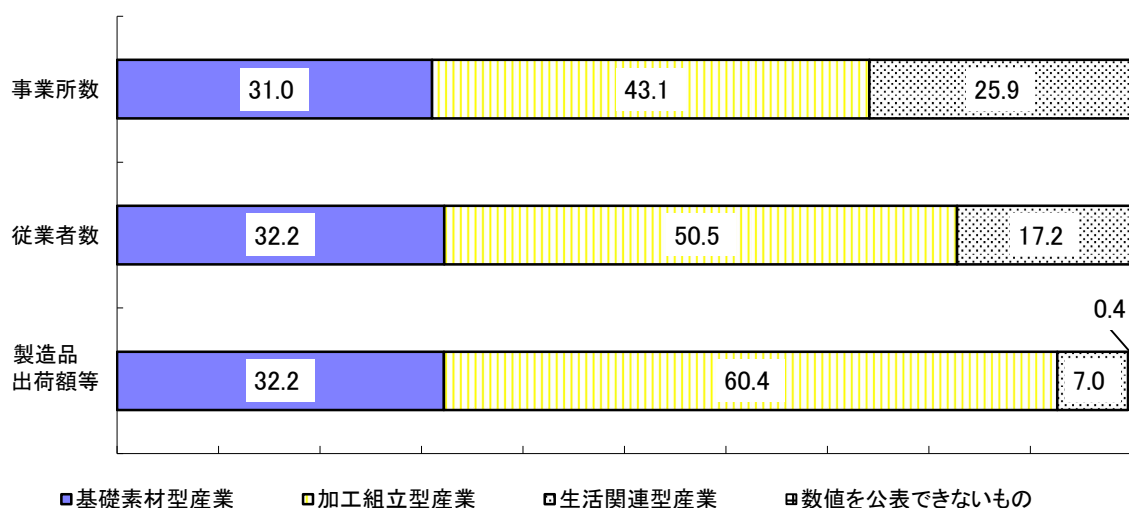

基礎素材型産業：木材・木、パルプ・紙、化学工業、石油・石炭、プラスチック
 ゴム製品、窯業・土石、鉄鋼、非鉄金属、金属製品のうち公表できるもの
 加工組立型産業：はん用機械、生産用機械、業務用機械、電気機械、情報通信機械、
 電子・デバイス、輸送機械のうち公表できるもの
 生活関連型産業：食料品、飲料・飼料、繊維工業、家具・装備品、印刷、皮革、その他のうち
 公表できるもの
 数値を公表できないもの：上記の各産業のうち、秘匿としたため数値を公表できないもの

（注）平成29年調査より調査実施日が、12月31日から翌年6月1日に変更されました。
 経理事項は前年中の実績のため、経理事項の年次に統一して表記しています。
 （例）令和3年調査に基づくものは「令和2年」と表記。

商業

商店数・従業者数・年間商品販売額の推移
(一般飲食店を除く)

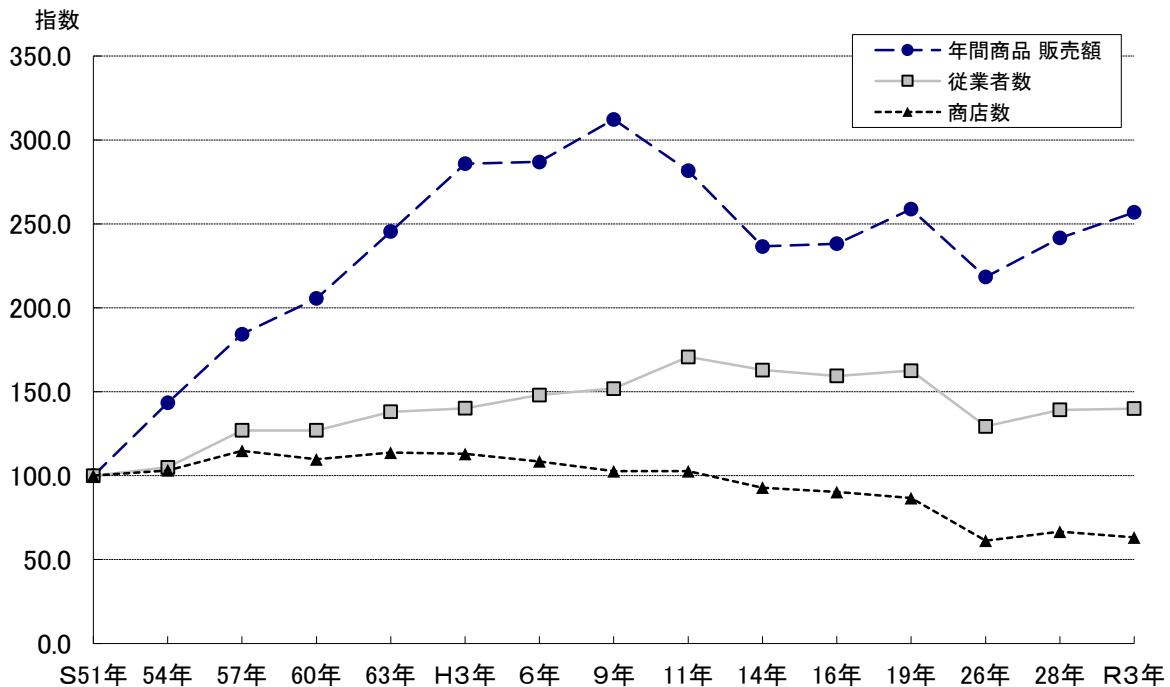

商店数・従業者数・年間商品販売額の業種別構成比（令和3年）

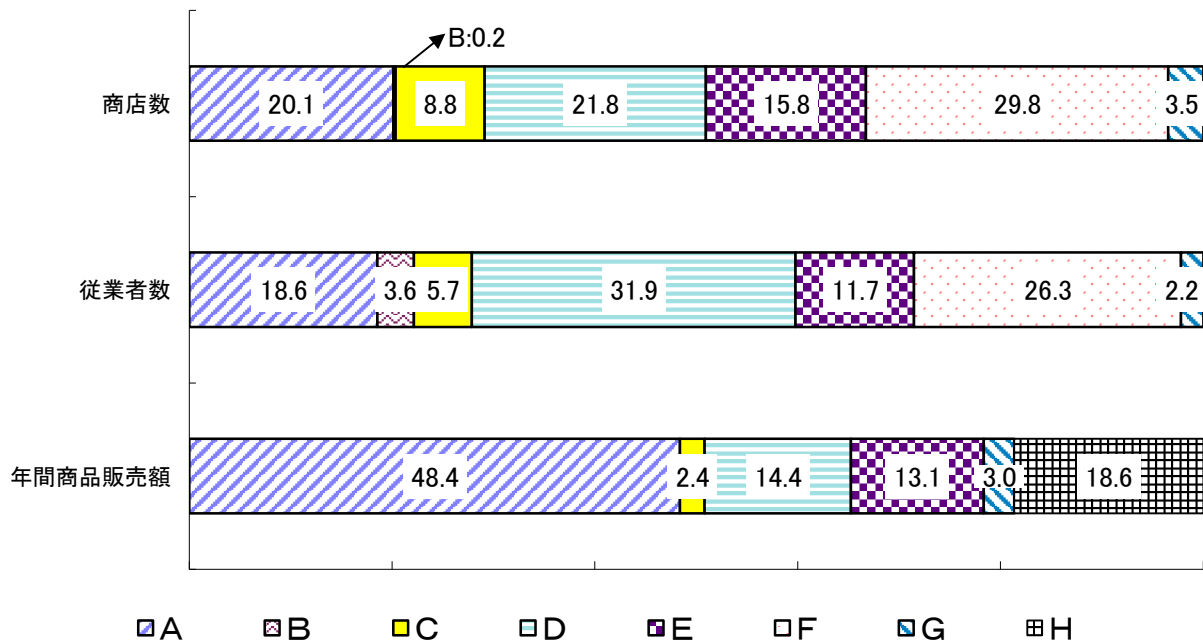

- | | |
|--------------------|------------------------|
| A : 卸売業 | E : 機械器具小売業 |
| B : 各種商品小売業 | F : その他の小売業 |
| C : 織物・衣服・身の回り品小売業 | G : 無店舗小売業 |
| D : 飲食料品小売業 | H : AからGのうち数値を公表できないもの |

(注) 平成30年（2018年）版統計書より、年間商品販売額の一部を秘匿としております。このことにより、数値を公表できないものは、「数値を公表できないもの」として表記しています。

彦根市統計区

彦根市では、各地域の実態を把握するため、市内を15の統計区に分けて各種統計等の数値を公表しています。
各統計区の区分は次のとおりです。

統計区名称	町 丁 大 字
城東	船町 旭町 元町 大東町 佐和町 立花町 京町一丁目 京町二丁目 京町三丁目 中央町 錦町 河原一丁目 河原二丁目 河原三丁目 銀座町 芹橋一丁目 橋向町 新町 芹中町 大橋町 後三条町
城西	金亀町 尾末町 本町一丁目 本町二丁目 本町三丁目 城町一丁目 城町二丁目 芹橋二丁目 池州町 栄町一丁目 栄町二丁目
城南	平田町 和田町 戸賀町 小泉町 竹ヶ鼻町 西今町 野瀬町 宇尾町
城北	馬場一丁目 馬場二丁目 松原一丁目 松原二丁目 松原町
佐和山	古沢町 里根町 外町 幸町 安清町 安清東町 芹町 芹川町 元岡町 沼波町 岡町 山之脇町 駅東町
旭森	大堀町 東沼波町 西沼波町 地蔵町 正法寺町 野田山町
城陽	甘呂町 開出今町 八坂町 須越町 三津屋町 日夏町
金城	中藪一丁目 中藪二丁目 長曾根町 長曾根南町 中藪町 大藪町
鳥居本	鳥居本町 下矢倉町 甲田町 宮田町 佐和山町 小野町 原町 笹尾町 荘厳寺町 善谷町 中山町 仏生寺町 男鬼町 武奈町
河瀬	葛籠町 西葛籠町 出町 南川瀬町 野口町 川瀬馬場町 極楽寺町 森堂町 金剛寺町 辻堂町 蓮台寺町 堀町 広野町 犬方町 法土町
亀山	清崎町 賀田山町 千尋町 太堂町 安食中町 楡町
高宮	高宮町
稲枝東	三津町 海瀬町 金沢町 稲部町 肥田町 野良田町 稲枝町 彦富町 金田町 稲里町
稲枝西	服部町 上稲葉町 下稲葉町 出路町 本庄町 普光寺町 南三ツ谷町 田附町 新海町 新海浜一丁目 新海浜二丁目
稲枝北	下岡部町 石寺町 薩摩町 柳川町 甲崎町 下西川町 上西川町 上岡部町 田原町

(注) 統計区は、町丁大字を最小単位として設定していますので、小学校区とは若干の違いがあります。

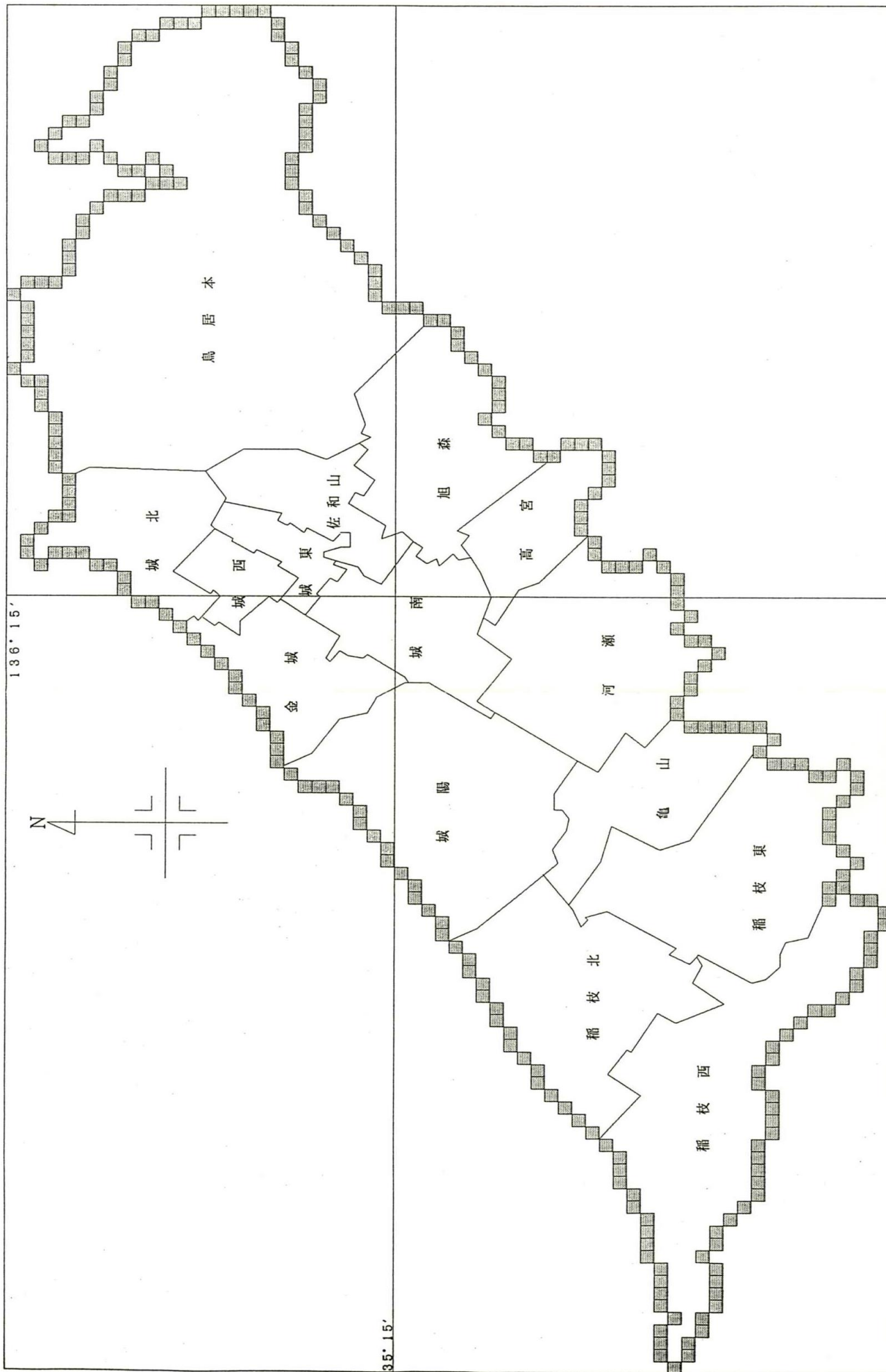

統計表目次

第1章 土地および気象

1. 彦根市の位置	1
2. 面積・高度	1
3. 四囲の山岳・河川	1
4. 市域の変遷	1
5. 町別土地面積	3
6. 地目別土地面積	5
7. 震度1以上の地震回数	5
8. 季節表	6
9. 注意報・警報発表回数	6
10. 気象観測状況	7

第2章 人口

11. 年次、男女別人口の推移	9
12. 町丁大字、男女別人口および世帯数	11
13. 人口の動態（自然動態）	13
14. 人口の動態（社会動態）	13
15. 国籍別外国人住民登録者数	14
16. 年齢別（各歳別）男女別人口	15
17. 学区・年齢別（5歳階級）男女別人口および世帯数	16
18. 前住所地別転入・転出者数	21

第3章 国勢調査

19. 世帯数および人口構成の推移	22
20. 面積および人口密度	22
21. 年齢（各歳）男女別人口	23
22. 世帯の種類・世帯人員別世帯数および世帯人員	25
23. 家族の世帯類型別一般世帯数および一般世帯人員	25
24. 住居の種類・住宅の所有の関係別一般世帯数、世帯人員、1世帯当たり人員	26
25. 住居の種類・住宅の所有の関係別65歳以上親族のいる一般世帯表	27
26. 年齢（5歳階級）、男女別高齢者単身者数 ..	27
27. 夫の年齢（5歳階級）、妻の年齢（5歳階級）別高齢夫婦世帯数	27
28. 国籍、男女別外国人数	28
29. 昼夜間人口の推移	28
30. 常住地による従業・通学市区町村、男女別15歳以上就業者数および通学者数	29
31. 従業地・通学地による常住市区町村、男女別15歳以上就業者数および通学者数	31

32. 産業（大分類）、年次別15歳以上就業者数	33
33. 産業（大分類）、年齢（5歳階級）別15歳以上就業者数	35
34. 町丁・大字別男女別人口および世帯数	37

第4章 事業所

35. 産業（大分類）別事業所数および従業者数の推移	39
36. 産業（中分類）、経営組織、従業員規模別事業所数および従業者数	41

第5章 農林および漁業

37. 農業経営体、農家数および経営耕地面積 ..	47
38. 農産物販売金額規模別農業経営体数	47
39. 経営耕地面積規模別農業経営体数	49
40. 作物の類別作付面積	49
41. 農地転用状況	51
42. 農作物の作付面積および収穫量	52
43. 林野面積	52
44. 保有形態別林野面積	52
45. 漁業経営体階層別経営体数	53
46. 営んだ漁業種別延べ経営体数	53
47. 漁業従事者数	54

第6章 工業

48. 工業の概況	55
49. 統計区別の概況	57
50. 工業用地	57
51. 工業用水	57
52. 事業所数、従業者数、製造品出荷額等の推移（4人以上の事業所）	58
53. 業種別構成比（4人以上の事業所）	58

第7章 商業

54. 卸売業・小売業の概況	59
55. 事業所数、従業者数、年間商品販売額の推移	61
56. 業種別構成比	61

第8章 水道・電気およびガス

57. 上水道事業の推移	62
58. 口径別給水戸数および給水量	63
59. 公共下水道事業の推移	63

第9章 土木および建設

60. 道路の概況	64
61. 橋りょうの概況	64
62. 都市公園、児童遊園、自然公園等の概況	65
63. 市営住宅の状況	66
64. 建築確認件数	66
65. 家屋の状況（木造家屋）	67
66. 家屋の状況（木造以外の家屋）	67

第10章 運輸および通信

67. 自動車保有台数	69
68. 名神高速道路彦根インターチェンジ出入自動車台数	69
69. JR各駅の一日平均乗客数	71
70. 近江鉄道各駅の乗降客数	71
71. バスおよび予約型乗合タクシー（湖東圏域愛のりタクシー）路線別乗客数	73
72. バス路線の状況	75
73. 郵便施設状況	76
74. 郵便物取扱状況	76

第11章 観光

75. 彦根城・玄宮園入場者数	77
76. 松原・新海浜水泳場利用状況	77
77. 俳遊館入館者数	78
78. 夢京橋あかり館入館者数	79

第12章 金融

79. 金融機関店舗数の状況	80
80. 金融機関の預金・貸出状況	80

第13章 物価および消費生活

81. たばこ消費量	81
82. 消費者物価指数	81
83. 地価（1）	83
84. 地価（2）	84

第14章 労働および社会保障

85. 一般職業紹介状況	85
86. 産業別新規求人状況（一般）	85
87. 失業給付金給付状況	86
88. 適用法規別組合数および組合員数	87
89. 産業別組合数および組合員数	87
90. 労働災害の状況	89

91. 国民健康保険給付状況	89
92. 国民健康保険加入状況	90
93. 国民年金給付状況（拠出分）	90
94. 国民年金給付状況（無拠出分）	91
95. 国民年金（拠出年金）適用状況	91
96. 保育所の概況	92
97. 放課後児童クラブの概要	93
98. 東山児童館の利用状況	93
99. ふれあいの館の利用状況	93
100. 養護老人ホームの入所状況	93
101. 男女共同参画センター「ウィズ」利用状況	94
102. 障害者福祉センター利用状況	94
103. 高齢者実態別の状況	95
104. 生活保護実施状況	95
105. 生活保護の支給状況	95
106. 福祉医療助成費の状況	97
107. 児童手当支給状況	97
108. 母子福祉資金貸付および償還状況	98
109. 児童扶養手当および 特別児童扶養手当支給者数	99
110. 身体障害者（児）数	99
111. 知的障害者（児）数	99
112. 精神障害者（児）数	100
113. 介護保険制度に基づく 要介護認定者数の状況	100
114. 中老人福祉センター利用状況	100
115. 南老人福祉センター利用状況	101
116. 北老人福祉センター利用状況	101

第15章 保健および衛生

117. 年齢別死亡数	102
118. 主要死因別死亡数	102
119. 医療施設数	103
120. 医療従事者数	103
121. 環境衛生営業施設数	103
122. 食品衛生営業施設数	104
123. 予防接種実施状況	105
124. 健康診査受診者の状況	105
125. ごみ収集処理状況	107
126. し尿および浄化槽汚泥の処理状況	107
127. 公害苦情受付件数	107
128. 河川の水質測定結果	109
129. 市立病院利用状況	111
130. 彦根休日急病診療所利用状況	113

第16章 教育および文化

131. 幼稚園の概況	115
132. 認定こども園の概況	115

133.	小学校の概況	117
134.	中学校の概況	119
135.	高等学校の概況	119
136.	大学の概況	121
137.	特別支援学校の概況	121
138.	専修・各種学校の概況	122
139.	中学校卒業後の進路状況	122
140.	高等学校卒業後の進路状況	123
141.	大学卒業後の進路状況	124
142.	児童・生徒の体位	125
143.	市立学校施設の概況	126
144.	図書館の利用状況	127
145.	図書館の蔵書数	127
146.	視聴覚資料	127
147.	視聴覚ライブラリー所蔵状況	128
148.	視聴覚ライブラリー利用状況	129
149.	地区公民館の利用状況	129
150.	彦根総合スポーツ公園利用状況	129
151.	高宮地域文化センターの利用状況	131
152.	ひこね市文化プラザの利用状況	131
153.	みずほ文化センターの利用状況	131
154.	荒神山自然の家利用状況	133
155.	金亀公園利用状況	133
156.	荒神山公園利用状況	133
157.	彦根市スポーツ・文化交流センター 利用状況	134
158.	宗教法人数	134
159.	彦根城博物館入場者数	135
160.	彦根市子どもセンター利用状況	135
161.	国指定（選択）文化財	136
162.	県指定（選択）文化財	136
163.	市指定（選択）文化財	136

第17章 司法・警察および消防

164.	民事事件処理状況	137
165.	刑事事件処理状況	138
166.	家事審判事件処理状況	138
167.	家事調停事件処理状況	139
168.	人事訴訟事件処理状況	139
169.	刑法犯の認知と検挙状況（件数）	139
170.	刑法犯少年検挙補導人員	140
171.	不良行為少年補導人員	141
172.	交通事故発生状況	141
173.	湖上事故発生件数	141
174.	火災損害状況	143
175.	出火原因別発生状況	145
176.	事故種別救助出動件数	146
177.	事故種別救急出動件数	147
178.	人員および消防車両等	147

第18章 議会および行政

179.	市議会開会状況	149
180.	議決等件数	149
181.	陳情要望、市民の声受付件数	150
182.	委員会開会状況	151
183.	意見公募手続件数	151
184.	諸相談件数	152
185.	市職員数	152

第19章 財政

186.	歳入歳出決算額累年比較（一般会計）	153
187.	令和5年度一般会計歳入予算および決算	155
188.	令和5年度一般会計歳出予算および決算	157
189.	歳入歳出決算額累年比較（特別会計）	159
190.	令和5年度特別会計予算および決算	160
191.	公営企業会計決算（収益的収支）	161
192.	市債目的別現在高（普通会計）	162
193.	市税収入状況	163
194.	都市計画税賦課状況	163
195.	固定資産税賦課状況	163

第20章 選挙

196.	選挙人名簿登録者数	164
197.	選挙の投票状況	165

第21章 その他

198.	彦根市の概要	167
199.	彦根市のあゆみ	167

彦根市の行政機構図	178
官公庁署等	183

統計表

第 1 章 土地および気象

1. 彦根市の位置

東経		東西	北緯	南北
最東	136° 21'	24. 24 k m	最南	35° 11'
最西	136° 05'		最北	35° 21'
				19. 14 k m

2. 面積・高度

面積	196. 87 k m ²	高度	最高	684. 6 m
うち琵琶湖の面積	98. 59 k m ²		最低	83. 3 m

資料：都市計画課

(注) 国土地理院による面積計測方法が変更されたことに伴い、平成26年10月1日から彦根市の面積が196. 84km²から196. 87km²に変更となりました。

3. 四囲の山岳・河川

山岳

名称	標高	名称	標高
男鬼峰	684. 6 m	鞍掛山	151. 5 m
荒神山	284. 5	山崎山	147. 6
佐和山	233. 2	雨壺山	136. 4
磯山	163. 9	金亀山	138. 8

河川

名称	市内流路	全長
愛知川	8. 5 k m	41. 1 k m
宇曾川	6. 5	18. 4
犬上川	5. 7	27. 3
芹川	5. 6	17. 0
矢倉川	5. 4	7. 5

資料：都市計画課、道路河川課

4. 市域の変遷

編入年月日	編入地域	編入面積	編入人口
昭和12年2月11日	彦根町・松原村・北青柳村・青波村・千本村	k m ²	人
	福満村の1町5ヶ村が合併	25. 08	39, 335
昭和17年6月10日	磯田村	3. 98	2, 125
〃	南青柳村	2. 73	1, 381
昭和25年4月1日	日夏村	3. 55	1, 928
昭和27年4月1日	鳥居本村	23. 22	3, 607
昭和31年9月30日	河瀬村	6. 60	5, 966
〃	亀山村	4. 61	2, 093
昭和32年4月3日	高宮町	3. 33	4, 059
昭和43年4月1日	稲枝町	25. 21	11, 883
平成19年10月1日	琵琶湖における市町境界の確定	98. 69	－
平成26年10月1日	琵琶湖における市町境界の確定	98. 59	－

(注) 昭和50年4月1日、昭和58年6月1日、平成元年11月1日、平成26年10月1日の面積変更により、現在の面積と一致しません。

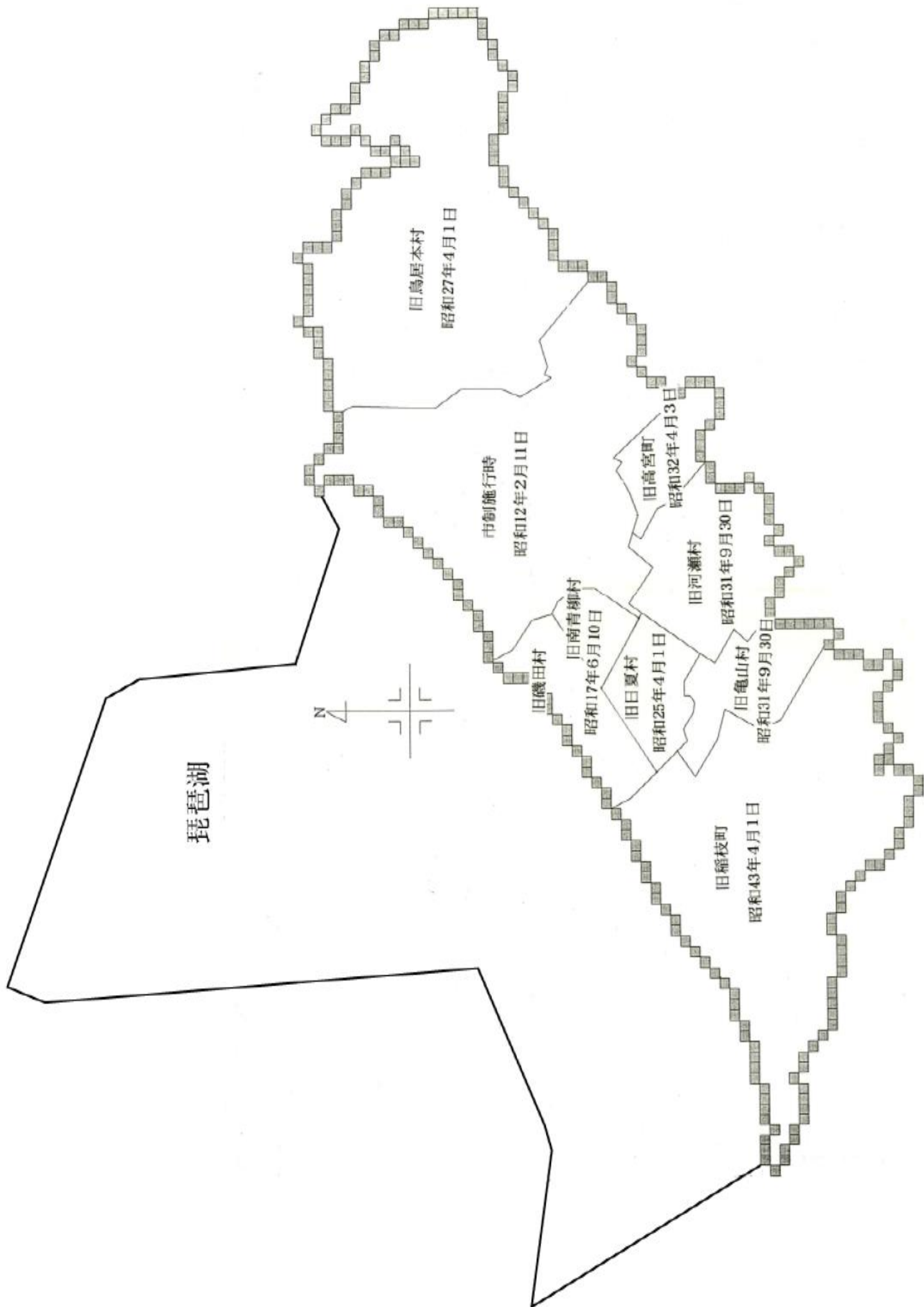

5. 町別土地面積

(単位：㎡)

町名	面積	町名	面積	町名	面積
合計	98,280,000				
船町	45,772	中藪一丁目	63,503	平田町	894,772
旭町	57,110	中藪二丁目	61,061	和田町	88,402
元町	45,864	長曾根町	170,637	戸賀町	184,023
大東町	105,123	長曾根南町	239,312	小泉町	800,130
佐和町	63,446	中藪町	204,297	竹ヶ鼻町	300,981
立花町	51,909	大藪町	1,286,685	西今町	1,009,080
京町一丁目	47,957			野瀬町	401,189
京町二丁目	81,083	馬場一丁目	158,505	宇尾町	680,389
京町三丁目	62,088	馬場二丁目	137,327		
中央町	63,679	松原一丁目	75,833	甘呂町	1,531,052
錦町	48,112	松原二丁目	63,303	開出今町	1,061,925
河原一丁目	29,099	松原町	2,302,826	八坂町	1,621,689
河原二丁目	34,650			須越町	699,654
河原三丁目	38,504	古沢町	818,768	三津屋町	865,540
銀座町	20,208	里根町	266,609	日夏町	3,197,790
芹橋一丁目	55,152	外町	226,121		
橋向町	10,542	幸町	22,490	鳥居本町	2,949,460
新町	11,406	安清町	140,007	下矢倉町	89,376
芹中町	13,065	安清東町	19,023	甲田町	683,406
大橋町	14,051	芹町	76,783	宮田町	1,025,621
後三条町	483,753	芹川町	540,129	佐和山町	475,528
		元岡町	10,736	小野町	1,722,858
金亀町	478,161	沼波町	16,010	原町	1,067,706
尾末町	81,101	岡町	194,909	笹尾町	2,001,671
本町一丁目	80,570	山之脇町	96,717	莊巖寺町	781,117
本町二丁目	54,107	駅東町	177,100	善谷町	1,132,681
本町三丁目	40,722			中山町	2,349,314
城町一丁目	61,915	大堀町	679,541	仏生寺町	2,148,666
城町二丁目	117,946	東沼波町	735,262	男鬼町	2,571,053
芹橋二丁目	99,425	西沼波町	414,446	武奈町	3,118,379
池州町	69,834	地蔵町	368,348		
栄町一丁目	43,822	正法寺町	1,279,391	高宮町	2,818,340
栄町二丁目	79,302	野田山町	2,015,224		

資料：税務課

(注1) その他には、里道・水路・公有水面等を含みます。

(注2) 各面積は、登記簿上の数値を集計したものです。実際の面積と必ずしも一致しません。

(令和5年1月1日現在)

町名	面積	町名	面積
葛籠町	644,820	下岡部町	446,358
西葛籠町	366,252	石寺町	1,876,339
出町	84,967	薩摩町	1,281,896
南川瀬町	1,154,451	柳川町	419,978
野口町	260,017	甲崎町	583,949
川瀬馬場町	1,003,646	下西川町	618,927
極楽寺町	364,969	上西川町	445,057
森堂町	147,042	上岡部町	617,307
金剛寺町	372,121	田原町	438,825
辻堂町	195,180		
蓮台寺町	290,284	服部町	582,967
堀町	359,203	上稲葉町	130,488
広野町	84,708	下稲葉町	441,472
犬方町	594,827	出路町	233,505
法士町	116,224	本庄町	1,975,088
		普光寺町	757,101
清崎町	1,851,190	南三ツ谷町	1,331,755
賀田山町	826,667	田附町	1,321,066
千尋町	220,137	新海町	1,573,254
太堂町	480,248	新海浜一丁目	101,509
安食中町	491,901	新海浜二丁目	94,867
楡町	462,128		
三津町	567,918		
海瀬町	496,978		
金沢町	914,605		
稲部町	579,551		
肥田町	905,169		
野良田町	354,361		
稲枝町	229,007		
彦富町	925,831		
金田町	578,230		
稲里町	1,904,188	その他	11,459,299

6. 地目別土地面積

(単位：㎡)

(各年1月1日現在)

区分		令和2年	令和3年	令和4年	令和5年	令和6年
総数	非課税地積	30,167,511	30,182,997	30,180,224	30,204,205	30,261,905
	評価総地積	68,112,489	68,097,003	68,099,776	68,075,795	68,018,095
田	非課税地積	2,582,555	2,577,145	2,579,018	2,584,281	2,573,910
	評価総地積	27,460,798	27,274,186	27,105,209	26,974,697	26,831,731
畑	非課税地積	642,905	642,908	643,671	643,666	634,909
	評価総地積	2,878,532	2,868,110	2,851,214	2,837,899	2,804,709
宅地	非課税地積	1,672,265	1,556,802	1,556,254	1,562,291	1,479,201
	評価総地積	17,739,432	17,830,669	17,893,737	17,988,589	18,063,990
池沼	非課税地積	138,467	139,528	140,090	120,115	120,659
	評価総地積	68,169	65,367	65,367	65,269	65,094
山林	非課税地積	2,305,054	2,305,054	2,306,668	2,306,668	2,309,449
	評価総地積	16,221,545	16,203,891	16,268,334	16,265,865	16,213,368
原野	非課税地積	122,206	122,243	122,413	122,537	122,717
	評価総地積	218,283	218,394	218,564	218,107	216,085
牧場	非課税地積	—	—	—	—	—
	評価総地積	—	—	—	—	—
雑種地	ゴルフ場用地	933	—	—	—	—
		704,507	704,506	633,033	633,032	637,310
	鉄軌道用地	—	—	—	—	—
		601,137	596,003	595,527	595,943	593,993
	遊園地等用地	—	—	—	—	—
		—	—	—	—	—
その他	その他の雑種地	570,706	569,808	571,756	566,341	568,854
	評価総地積	2,220,086	2,335,877	2,468,791	2,496,394	2,591,815
その他		22,132,420	22,269,509	22,260,354	22,298,306	22,452,206

資料：税務課

7. 震度1以上の地震回数

区分		震 度 階 級									合計
		1	2	3	4	5弱	5強	6弱	6強	7	
令和元年	城町	2	2	—	—	—	—	—	—	—	4
	元町	—	—	—	—	—	—	—	—	—	—
令和2年	城町	5	3	—	—	—	—	—	—	—	8
	元町	—	—	—	—	—	—	—	—	—	—
令和3年	城町	4	3	1	—	—	—	—	—	—	8
	元町	—	—	—	—	—	—	—	—	—	—
令和4年	城町	5	1	—	—	—	—	—	—	—	6
	元町	—	—	—	—	—	—	—	—	—	—
令和5年	城町	3	1	—	—	—	—	—	—	—	4
	元町	1	—	—	—	—	—	—	—	—	1

資料：彦根地方气象台、危機管理課

(注1)城町は彦根地方气象台、元町は彦根市役所における観測データであることを示します。

(注2)元町は令和5年4月25日から運用再開しました。

8. 季節表

区分	霜		雪	
	初 日	終 日	初 日	終 日
令和元年	平成30年12月11日	平成31年4月4日	平成30年12月9日	平成31年4月3日
令和2年	令和元年12月1日	—	令和元年12月31日	令和2年3月16日
令和3年	令和2年12月5日	—	令和2年12月15日	令和3年3月3日
令和4年	令和3年11月29日	—	令和3年12月17日	令和4年3月7日
令和5年	令和4年12月3日	—	令和4年12月14日	令和5年3月2日

資料：彦根地方気象台

（注1）寒候年で統計処理しています。寒候年の期間は、前年8月1日から当年7月31日までです。

（注2）霜について、令和2年2月3日から目視観測を廃止し、自動観測となったため、常時観測は行わなくなりましたが、初日のみ目視で観測しています。

9. 注意報・警報発表回数

区分		令和元年	令和2年	令和3年	令和4年	令和5年
注意報	風雪	8	9	13	16	12
	大雨	21	24	24	22	14
	大雪	—	3	8	7	3
	濃霧	9	11	8	11	16
	乾燥	14	6	9	8	10
	洪水	10	9	13	10	9
	霜	19	25	25	26	27
	雷	98	89	94	92	95
	なだれ	—	2	1	6	—
	強風	61	53	55	52	66
警報	暴風	1	—	—	1	1
	暴風雪	—	—	—	—	—
	大雨	5	2	6	3	5
	大雪	—	1	1	—	1
	洪水	1	—	1	1	2
特別警報	大雨	—	—	—	—	—
情報	台風	33	15	17	28	19
	気象	115	116	153	109	124

資料：彦根地方気象台

10. 気象観測状況

区分	気温(℃)					相対湿度(%)			風速	
	平均	最高	同月日	最低	同月日	平均	最小	同月日	平均	最大風速
令和元年	15.8	36.9	8月13日	-1.9	1月10日	75	19	5月23日	2.9	19.4
令和2年	15.8	36.3	8月21日	-1.4	2月10日	76	22	4月25日	2.9	14.7
令和3年	15.7	36.7	8月5日	-4.3	1月9日	76	9	2月25日	2.9	14.2
令和4年	15.7	36.8	7月2日	-2.2	2月19日	76	19	5月30日	2.9	14.9
令和5年	16.3	37.3	8月5日	-4.7	1月26日	75	18	3月30日	2.9	16.4
令和5年1月	4.1	12.2	1月15日*	-4.7	1月26日	80	44	1月17日*	3.1	16.4
2月	5.0	16.6	2月28日	-2.7	2月1日	75	23	2月28日	3.7	12.1
3月	10.2	23.3	3月22日	1.1	3月7日*	72	18	3月30日	2.7	12.3
4月	13.7	25.3	4月20日	4.3	4月10日	72	25	4月23日	3.0	13.8
5月	18.2	29.4	5月17日	7.8	5月1日	73	24	5月9日	2.8	11.9
6月	22.3	32.1	6月29日	13.1	6月4日	80	37	6月5日	2.2	12.8
7月	28.0	36.6	7月27日	21.2	7月7日	74	30	7月7日	2.3	8.5
8月	29.3	37.3	8月5日	23.8	8月25日	73	37	8月1日	2.7	11.3
9月	26.6	34.5	9月5日	18.2	9月30日	76	32	9月3日	2.4	11.0
10月	17.5	26.0	10月1日	8.9	10月30日	74	34	10月18日	3.2	11.4
11月	12.6	25.3	11月6日	2.1	11月26日	77	43	11月19日	3.2	14.6
12月	7.6	17.6	12月16日	-1.1	12月22日	75	28	12月21日	2.9	13.9

資料：彦根地方気象台

(注1) 起日の＊：極値が2つ以上あることを示しています。最も新しい起日を記載しています。

(注2) 各年の雪日数は、前年8月1日から当年7月31日までに観測された日数です。雪の観測は、令和2年2月
令和2年の雪日数は自動観測の値のみで統計処理されています。観測データが不足しているため統計値と

(m/s)		降水量(mm)			日照時間(hr)	降水日数 0.5mm 以上	雪日数 (注2)
風向	同月日	合計	最大 日量	同月日	合計		
NW	10月12日	1,398.5	100.0	10月12日	1,960.7	153	23
WNW	12月30日	1,862.5	81.5	6月13日	1,905.9	153	11]
WNW	12月17日	1,803.5	118.5	8月14日	1,955.8	141	28
NW	9月20日	1,426.0	111.0	7月3日	1,996.4	135	47
NNW	1月24日	1,442.0	102.0	6月2日	2,101.7	144	27
NNW	1月24日	60.5	14.5	1月25日	98.4	17	13
NNW	2月14日	55.0	19.0	2月10日	126.0	10	9
NW	3月2日	100.5	22.0	3月26日	199.5	9	1
WNW	4月8日	188.5	43.0	4月30日	184.4	15	0
NNW	5月8日	206.0	74.5	5月7日	231.5	9	0
NW	6月3日	249.0	102.0	6月2日	135.7	17	0
NNW	7月20日	129.0	36.5	7月9日	245.6	8	0
SE	8月15日	171.5	76.0	8月15日	218.2	15	0
NW	9月23日	60.0	19.5	9月7日	181.4	12	0
NW	10月15日	79.0	13.0	10月15日	195.3	12	0
NW	11月24日	83.5	20.5	11月17日	143.0	13	0
NW	12月17日	59.5	15.0	12月12日	142.7	7	3

3日から観測機器による自動観測に変更されました。
 しては利用できません。(値]:資料不足値)

第2章 人口

11. 年次、男女別人口の推移

区分	人口			世帯数	備考
	総数	男	女		
大正14年	59,723	27,675	32,048	13,118	国勢調査
昭和5年	62,877	29,696	33,181	13,493	国勢調査
10年	64,511	30,400	34,111	14,026	国勢調査
15年	64,264	29,634	34,630	13,762	国勢調査
20年	74,773	彦根市史、市町村沿革史
22年	76,636	35,308	41,328	16,828	国勢調査
25年	77,615	35,357	42,258	16,556	国勢調査
30年	75,873	35,106	40,767	16,489	国勢調査
35年	72,931	33,609	39,322	17,197	国勢調査
40年	74,549	34,624	39,925	18,660	国勢調査
45年	78,753	37,178	41,575	20,687	国勢調査
50年	85,066	40,815	44,251	23,248	国勢調査
55年	89,701	43,444	46,257	26,718	国勢調査
60年	94,204	45,919	48,285	28,247	国勢調査
61年	95,302	46,312	48,990	28,641	住民基本台帳人口＋外国人登録人口
62年	96,387	46,871	49,516	29,201	住民基本台帳人口＋外国人登録人口
63年	97,383	47,391	49,992	29,605	住民基本台帳人口＋外国人登録人口

(注1) 現在市域によります。

(注2) 平成24年7月9日の住民基本台帳法改正により外国人住民も住民票が作成されることとなりました。

(各年10月 1 日現在)

区分	人口			世帯数	備考
	総数	男	女		
平成元年	98,265	47,799	50,466	30,120	住民基本台帳人口＋外国人登録人口
2年	99,519	48,576	50,943	30,861	国勢調査
3年	100,680	49,098	51,582	31,379	住民基本台帳人口＋外国人登録人口
4年	101,763	49,678	52,085	32,144	住民基本台帳人口＋外国人登録人口
5年	102,349	50,034	52,315	32,761	住民基本台帳人口＋外国人登録人口
6年	102,959	50,391	52,568	33,302	住民基本台帳人口＋外国人登録人口
7年	103,508	50,878	52,630	34,016	国勢調査
8年	104,677	51,485	53,192	34,596	住民基本台帳人口＋外国人登録人口
9年	105,641	51,968	53,673	35,333	住民基本台帳人口＋外国人登録人口
10年	106,598	52,426	54,172	36,157	住民基本台帳人口＋外国人登録人口
11年	107,462	52,897	54,565	36,893	住民基本台帳人口＋外国人登録人口
12年	107,860	53,247	54,613	38,026	国勢調査
13年	108,687	53,466	55,221	38,201	住民基本台帳人口＋外国人登録人口
14年	108,928	53,509	55,419	38,600	住民基本台帳人口＋外国人登録人口
15年	109,175	53,661	55,514	39,123	住民基本台帳人口＋外国人登録人口
16年	109,688	53,894	55,794	39,818	住民基本台帳人口＋外国人登録人口
17年	109,779	54,136	55,643	40,704	国勢調査
18年	110,860	54,522	56,338	41,414	住民基本台帳人口＋外国人登録人口
19年	111,310	54,744	56,566	42,068	住民基本台帳人口＋外国人登録人口
20年	111,710	55,018	56,692	42,659	住民基本台帳人口＋外国人登録人口
21年	111,751	55,025	56,726	42,863	住民基本台帳人口＋外国人登録人口
22年	112,156	55,173	56,983	43,896	国勢調査
23年	112,400	55,492	56,908	43,982	住民基本台帳人口＋外国人登録人口
24年	112,632	55,664	56,968	44,541	住民基本台帳人口
25年	112,691	55,690	57,001	44,995	住民基本台帳人口
26年	112,622	55,592	57,030	45,296	住民基本台帳人口
27年	113,679	56,090	57,589	45,546	国勢調査
28年	112,843	55,747	57,096	46,365	住民基本台帳人口
29年	112,688	55,793	56,895	46,838	住民基本台帳人口
30年	113,073	56,171	56,902	47,770	住民基本台帳人口
令和元年	112,928	56,159	56,769	48,202	住民基本台帳人口
2年	113,647	56,492	57,155	48,212	国勢調査
3年	111,972	55,759	56,213	49,100	住民基本台帳人口
4年	111,835	55,845	55,990	50,047	住民基本台帳人口
5年	111,254	55,537	55,717	50,649	住民基本台帳人口
6年	111,030	55,414	55,616	51,436	住民基本台帳人口

12. 町丁大字、男女別人口および世帯数

町丁大字名	人口			世帯数	町丁大字名	人口			世帯数
	総数	男	女			総数	男	女	
総数	111,030	55,414	55,616	51,436					
船町	283	145	138	152	大藪町	4,894	2,382	2,512	2,143
旭町	320	168	152	165	馬場一丁目	304	165	139	179
元町	84	41	43	48	馬場二丁目	288	130	158	146
大東町	468	208	260	265	松原一丁目	345	161	184	153
佐和町	322	159	163	180	松原二丁目	333	155	178	156
立花町	171	83	88	83	松原町	2,925	1,483	1,442	1,258
京町一丁目	310	156	154	156	古沢町	1,402	719	683	753
京町二丁目	303	157	146	166	里根町	374	221	153	211
京町三丁目	369	172	197	187	外町	1,235	580	655	568
中央町	213	99	114	109	幸町	182	94	88	82
錦町	208	103	105	99	安清町	242	122	120	127
河原一丁目	146	68	78	77	安清東町	374	179	195	188
河原二丁目	114	54	60	78	芹町	399	207	192	181
河原三丁目	186	88	98	105	芹川町	2,510	1,266	1,244	1,107
銀座町	80	38	42	37	元岡町	63	30	33	37
芹橋一丁目	281	132	149	145	沼波町	77	37	40	44
橋向町	61	31	30	35	岡町	636	324	312	362
新町	88	42	46	41	山之脇町	388	204	184	171
芹中町	65	29	36	28	駅東町	690	356	334	345
大橋町	81	38	43	34	大堀町	1,685	857	828	628
後三条町	2,411	1,195	1,216	1,299	東沼波町	3,473	1,767	1,706	1,583
金亀町	35	21	14	21	西沼波町	1,440	710	730	629
尾末町	284	139	145	153	地蔵町	1,570	759	811	705
本町一丁目	327	150	177	157	正法寺町	2,599	1,268	1,331	1,143
本町二丁目	187	89	98	96	野田山町	1,666	841	825	835
本町三丁目	156	70	86	73	平田町	5,249	2,598	2,651	2,732
城町一丁目	451	219	232	215	和田町	208	107	101	110
城町二丁目	695	336	359	371	戸賀町	850	463	387	496
芹橋二丁目	530	256	274	273	小泉町	3,752	1,912	1,840	1,762
池州町	241	109	132	128	竹ヶ鼻町	1,105	584	521	537
栄町一丁目	333	158	175	168	西今町	5,970	2,984	2,986	2,689
栄町二丁目	505	254	251	276	野瀬町	1,451	768	683	669
中藪一丁目	436	208	228	196	宇尾町	1,016	510	506	465
中藪二丁目	411	203	208	166	甘呂町	724	357	367	289
長曽根町	1,174	575	599	411	開出今町	2,208	1,038	1,170	1,009
長曽根南町	1,277	613	664	630	八坂町	2,251	1,122	1,129	1,108
中藪町	1,522	722	800	761	須越町	510	254	256	219

資料：『住民基本台帳』ライフサービス課

(令和6年10月1日現在)

町丁大字名	人口			世帯数	町丁大字名	人口			世帯数
	総数	男	女			総数	男	女	
三津屋町	246	107	139	111	海瀬町	164	85	79	85
日夏町	5,215	2,508	2,707	2,216	金沢町	632	295	337	249
鳥居本町	1,677	884	793	834	稲部町	997	512	485	427
下矢倉町	10	7	3	5	肥田町	1,078	539	539	501
甲田町	102	59	43	51	野良田町	1,452	738	714	603
宮田町	137	67	70	62	稲枝町	356	153	203	174
佐和山町	86	44	42	38	彦富町	952	474	478	406
小野町	127	66	61	59	金田町	140	68	72	53
原町	1,948	986	962	885	稲里町	441	207	234	178
笹尾町	10	4	6	6	下岡部町	125	64	61	53
莊厳寺町	43	19	24	18	石寺町	453	201	252	220
善谷町	5	2	3	4	薩摩町	423	213	210	157
中山町	24	6	18	17	柳川町	159	76	83	63
仏生寺町	42	22	20	21	甲崎町	221	103	118	82
高宮町	8,200	4,423	3,777	3,944	下西川町	136	65	71	53
葛籠町	285	128	157	123	上西川町	187	83	104	73
西葛籠町	534	281	253	224	上岡部町	178	75	103	69
出町	49	19	30	28	田原町	172	84	88	71
南川瀬町	2,647	1,320	1,327	1,216	服部町	267	126	141	113
野口町	388	212	176	189	上稲葉町	108	47	61	41
川瀬馬場町	2,146	1,140	1,006	981	下稲葉町	144	72	72	50
極楽寺町	264	130	134	111	出路町	134	62	72	52
森堂町	310	154	156	108	本庄町	513	229	284	201
金剛寺町	212	104	108	85	普光寺町	231	97	134	82
辻堂町	117	55	62	44	南三ツ谷町	313	144	169	123
蓮台寺町	272	134	138	113	田附町	533	258	275	224
堀町	488	236	252	233	新海町	522	266	256	199
広野町	270	131	139	138	新海浜一丁目	149	67	82	59
犬方町	518	257	261	260	新海浜二丁目	265	145	120	132
法士町	80	40	40	34					
清崎町	1,495	737	758	630					
賀田山町	253	118	135	96					
千尋町	79	36	43	29					
太堂町	112	56	56	53					
安食中町	229	111	118	91					
楡町	232	115	117	96					
三津町	217	106	111	87					

13. 人口の動態（自然動態）

（単位：人）

（各年12月31日現在）

区分		令和 2 年	令和 3 年	令和 4 年	令和 5 年	令和 6 年
出生	総数	795	772	701	711	684
	男	419	381	355	367	356
	女	376	391	346	344	328
死亡	総数	1,048	1,155	1,251	1,200	1,210
	男	525	596	623	590	626
	女	523	559	628	610	584
自然増減数	総数	△253	△ 383	△ 550	△ 489	△ 526
	男	△106	△ 215	△ 268	△ 223	△ 270
	女	△147	△ 168	△ 282	△ 266	△ 256

資料：『住民基本台帳』ライフサービス課

14. 人口の動態（社会動態）

（単位：人）

（各年12月31日現在）

区分		令和 2 年	令和 3 年	令和 4 年	令和 5 年	令和 6 年
転入 [A]	総数	4,648	4,430	6,065	5,236	5,353
	男	2,738	2,545	3,595	3,023	2,959
	女	1,910	1,885	2,470	2,213	2,394
その他 （職権記載） [B]	総数	80	52	63	60	41
	男	43	34	35	35	26
	女	37	18	28	25	15
転出 [C]	総数	4,755	4,726	5,620	5,136	4,933
	男	2,759	2,707	3,286	2,978	2,830
	女	1,996	2,019	2,334	2,158	2,103
その他 （職権消除） [D]	総数	149	112	117	201	175
	男	74	63	56	75	61
	女	75	49	61	126	114
社会増減数 （A+B） － （C+D）	総数	△176	△ 356	391	△ 41	286
	男	△52	△ 191	288	5	94
	女	△124	△ 165	103	△ 46	192

資料：『住民基本台帳』ライフサービス課

（注1）その他（職権記載）とは、入国管理局からの通知による在留資格の復活等によるものです。

（注2）その他（職権消除）とは、帰国、出国および実態調査等によるものです。

15. 国籍別外国人住民登録者数

(単位：人)

(各年10月 1 日現在)

区分	令和 2 年	令和 3 年	令和 4 年	令和 5 年	令和 6 年
総数	2, 644	2, 669	3, 119	3, 476	3, 833
韓国・朝鮮	206	182	176	172	170
中国	545	510	489	531	528
米国	31	31	73	63	62
フィリピン	432	434	410	432	489
ベトナム	593	668	938	1, 066	1, 292
ブラジル	510	500	525	527	491
その他	327	344	508	685	801

資料：『住民基本台帳』ライフサービス課

16. 年齢別（各歳別）男女別人口

(単位：人)

(令和6年10月1日現在)

区分	計	男	女	区分	計	男	女	区分	計	男	女
総数	111,030	55,414	55,616								
0～4歳	3,632	1,881	1,751	40～44歳	6,912	3,580	3,332	80～84歳	4,797	2,064	2,733
0	662	331	331	40	1,407	722	685	80	1,077	474	603
1	698	358	340	41	1,411	739	672	81	1,040	443	597
2	723	395	328	42	1,356	733	623	82	993	450	543
3	768	395	373	43	1,298	671	627	83	903	381	522
4	781	402	379	44	1,440	715	725	84	784	316	468
5～9歳	4,650	2,421	2,229	45～49歳	8,144	4,125	4,019	85～89歳	3,024	1,171	1,853
5	854	440	414	45	1,503	741	762	85	541	215	326
6	909	478	431	46	1,611	826	785	86	651	252	399
7	937	488	449	47	1,591	791	800	87	683	264	419
8	943	510	433	48	1,652	857	795	88	623	245	378
9	1,007	505	502	49	1,787	910	877	89	526	195	331
10～14歳	5,318	2,730	2,588	50～54歳	8,770	4,461	4,309	90～94歳	1,575	472	1,103
10	988	488	500	50	1,776	905	871	90	434	144	290
11	1,093	559	534	51	1,850	934	916	91	369	112	257
12	1,045	537	508	52	1,791	918	873	92	333	100	233
13	1,092	575	517	53	1,717	871	846	93	220	64	156
14	1,100	571	529	54	1,636	833	803	94	219	52	167
15～19歳	5,513	2,851	2,662	55～59歳	7,306	3,676	3,630	95～99歳	476	110	366
15	1,062	543	519	55	1,560	790	770	95	161	44	117
16	1,061	548	513	56	1,586	806	780	96	132	30	102
17	1,136	584	552	57	1,465	723	742	97	81	19	62
18	1,088	584	504	58	1,188	607	581	98	54	10	44
19	1,166	592	574	59	1,507	750	757	99	48	7	41
20～24歳	6,530	3,559	2,971	60～64歳	6,588	3,224	3,364	100～104歳	58	4	54
20	1,284	693	591	60	1,356	657	699	100	19	3	16
21	1,265	673	592	61	1,340	689	651	101	16	0	16
22	1,303	704	599	62	1,350	643	707	102	8	0	8
23	1,312	744	568	63	1,347	657	690	103	10	0	10
24	1,366	745	621	64	1,195	578	617	104	5	1	4
25～29歳	6,191	3,362	2,829	65～69歳	6,334	3,093	3,241	105歳～	4	0	4
25	1,295	723	572	65	1,359	676	683	105以上	4	0	4
26	1,231	677	554	66	1,258	594	664				
27	1,259	677	582	67	1,195	569	626				
28	1,211	635	576	68	1,271	623	648				
29	1,195	650	545	69	1,251	631	620				
30～34歳	5,867	3,159	2,708	70～74歳	6,794	3,279	3,515				
30	1,208	626	582	70	1,277	590	687				
31	1,114	622	492	71	1,241	588	653				
32	1,141	634	507	72	1,334	644	690				
33	1,185	651	534	73	1,429	710	719				
34	1,219	626	593	74	1,513	747	766				
35～39歳	6,408	3,376	3,032	75～79歳	6,139	2,816	3,323				
35	1,240	663	577	75	1,545	743	802				
36	1,245	668	577	76	1,504	689	815				
37	1,345	693	652	77	1,406	648	758				
38	1,278	697	581	78	820	355	465				
39	1,300	655	645	79	864	381	483				

資料：『住民基本台帳』 ライフサービス課

17. 学区・年齢別（5歳階級）男女別人口および世帯数

(単位：人)

(令和6年10月1日現在)

区分	彦根市			城東			城西			金城		
	計	男	女	計	男	女	計	男	女	計	男	女
総数	111,030	55,414	55,616	6,710	3,275	3,435	5,765	2,787	2,978	11,343	5,521	5,822
0～4歳	3,632	1,881	1,751	175	89	86	135	76	59	335	168	167
5～9歳	4,650	2,421	2,229	199	101	98	220	111	109	447	212	235
10～14歳	5,318	2,730	2,588	199	93	106	331	157	174	523	267	256
15～19歳	5,513	2,851	2,662	263	137	126	383	204	179	565	278	287
20～24歳	6,530	3,559	2,971	339	178	161	404	228	176	744	417	327
25～29歳	6,191	3,362	2,829	363	192	171	202	108	94	553	287	266
30～34歳	5,867	3,159	2,708	330	187	143	221	115	106	496	245	251
35～39歳	6,408	3,376	3,032	352	202	150	250	133	117	588	295	293
40～44歳	6,912	3,580	3,332	335	187	148	391	180	211	670	350	320
45～49歳	8,144	4,125	4,019	412	203	209	470	244	226	824	393	431
50～54歳	8,770	4,461	4,309	493	260	233	458	220	238	991	483	508
55～59歳	7,306	3,676	3,630	495	248	247	323	163	160	805	404	401
60～64歳	6,588	3,224	3,364	492	248	244	287	133	154	638	322	316
65～69歳	6,334	3,093	3,241	443	215	228	306	139	167	614	294	320
70～74歳	6,794	3,279	3,515	479	228	251	359	176	183	722	318	404
75～79歳	6,139	2,816	3,323	448	199	249	361	153	208	763	342	421
80～84歳	4,797	2,064	2,733	379	154	225	301	131	170	578	262	316
85～89歳	3,024	1,171	1,853	278	96	182	199	71	128	312	141	171
90歳以上	2,113	586	1,527	236	58	178	164	45	119	175	43	132
再掲												
0～14歳	13,600	7,032	6,568	573	283	290	686	344	342	1,305	647	658
15～64歳	68,229	35,373	32,856	3,874	2,042	1,832	3,389	1,728	1,661	6,874	3,474	3,400
65歳以上	29,201	13,009	16,192	2,263	950	1,313	1,690	715	975	3,164	1,400	1,764
年齢別 割合(%)												
0～14歳	12.2	12.7	11.8	8.5	8.6	8.4	11.9	12.3	11.5	11.5	11.7	11.3
15～64歳	61.5	63.8	59.1	57.7	62.4	53.3	58.8	62.0	55.8	60.6	62.9	58.4
65歳以上	26.3	23.5	29.1	33.7	29.0	38.2	29.3	25.7	32.7	27.9	25.4	30.3
世帯数	51,436			3,559			2,704			5,274		

資料：『住民基本台帳』 ライフサービス課

(注) 構成比の数値は、小数点以下第2位を四捨五入しているため、個々の集計値の合計は必ずしも100%とならない場合があります。

17. 学区・年齢別（5歳階級）男女別人口および世帯数（つづき）

区分	城北			佐和山			旭森			城南		
	計	男	女	計	男	女	計	男	女	計	男	女
総数	4,924	2,467	2,457	9,996	5,021	4,975	11,870	5,945	5,925	12,184	6,233	5,951
0～4歳	133	56	77	369	200	169	452	233	219	469	241	228
5～9歳	212	116	96	465	249	216	555	297	258	542	291	251
10～14歳	283	148	135	525	268	257	662	351	311	598	307	291
15～19歳	248	143	105	470	238	232	648	341	307	722	371	351
20～24歳	282	157	125	572	307	265	659	331	328	990	560	430
25～29歳	225	131	94	641	335	306	818	411	407	877	469	408
30～34歳	225	128	97	532	292	240	809	419	390	696	386	310
35～39歳	282	141	141	620	324	296	739	381	358	709	378	331
40～44歳	345	162	183	683	352	331	788	398	390	754	397	357
45～49歳	399	218	181	762	385	377	908	469	439	1,039	513	526
50～54歳	371	187	184	803	396	407	983	494	489	1,125	598	527
55～59歳	326	168	158	648	343	305	828	416	412	788	411	377
60～64歳	272	125	147	624	300	324	625	312	313	579	307	272
65～69歳	256	119	137	531	260	271	571	275	296	473	219	254
70～74歳	311	141	170	559	261	298	629	315	314	521	251	270
75～79歳	318	149	169	499	220	279	473	223	250	517	223	294
80～84歳	230	109	121	349	163	186	366	150	216	405	171	234
85～89歳	120	44	76	209	82	127	231	94	137	221	94	127
90歳以上	86	25	61	135	46	89	126	35	91	159	46	113
再掲												
0～14歳	628	320	308	1,359	717	642	1,669	881	788	1,609	839	770
15～64歳	2,975	1,560	1,415	6,355	3,272	3,083	7,805	3,972	3,833	8,279	4,390	3,889
65歳以上	1,321	587	734	2,282	1,032	1,250	2,396	1,092	1,304	2,296	1,004	1,292
年齢別 割合(%)												
0～14歳	12.8	13.0	12.5	13.6	14.3	12.9	14.1	14.8	13.3	13.2	13.5	12.9
15～64歳	60.4	63.2	57.6	63.6	65.2	62.0	65.8	66.8	64.7	67.9	70.4	65.4
65歳以上	26.8	23.8	29.9	22.8	20.6	25.1	20.2	18.4	22.0	18.8	16.1	21.7
世帯数	2,290			4,750			5,274			5,725		

資料：『住民基本台帳』 ライフサービス課

（注）構成比の数値は、小数点以下第2位を四捨五入しているため、個々の集計値の合計は必ず

(令和6年10月1日現在)

区分	城陽			鳥居本			高宮			河瀬		
	計	男	女	計	男	女	計	男	女	計	男	女
総数	4,933	2,406	2,527	2,316	1,211	1,105	8,200	4,423	3,777	8,707	4,407	4,300
0～4歳	163	92	71	38	20	18	349	202	147	377	198	179
5～9歳	216	101	115	53	34	19	428	212	216	442	232	210
10～14歳	192	96	96	88	53	35	443	240	203	515	276	239
15～19歳	215	109	106	107	63	44	428	224	204	437	227	210
20～24歳	221	118	103	111	69	42	516	318	198	472	248	224
25～29歳	182	94	88	110	74	36	658	404	254	543	305	238
30～34歳	202	98	104	107	68	39	599	355	244	554	293	261
35～39歳	297	145	152	112	62	50	658	372	286	574	283	291
40～44歳	276	157	119	117	60	57	616	338	278	631	340	291
45～49歳	290	138	152	148	76	72	670	365	305	664	342	322
50～54歳	356	171	185	129	78	51	648	354	294	663	343	320
55～59歳	316	162	154	159	79	80	411	219	192	511	270	241
60～64歳	330	160	170	143	69	74	362	178	184	462	225	237
65～69歳	338	179	159	209	99	110	327	178	149	404	207	197
70～74歳	358	173	185	225	119	106	362	172	190	412	196	216
75～79歳	348	170	178	166	78	88	277	125	152	364	171	193
80～84歳	291	127	164	139	50	89	218	97	121	345	145	200
85～89歳	204	79	125	95	42	53	141	48	93	211	74	137
90歳以上	138	37	101	60	18	42	89	22	67	126	32	94
再掲												
0～14歳	571	289	282	179	107	72	1,220	654	566	1,334	706	628
15～64歳	2,685	1,352	1,333	1,243	698	545	5,566	3,127	2,439	5,511	2,876	2,635
65歳以上	1,677	765	912	894	406	488	1,414	642	772	1,862	825	1,037
年齢別 割合(%)												
0～14歳	11.6	12.0	11.2	7.7	8.8	6.5	14.9	14.8	15.0	15.3	16.0	14.6
15～64歳	54.4	56.2	52.8	53.7	57.6	49.3	67.9	70.7	64.6	63.3	65.3	61.3
65歳以上	34.0	31.8	36.1	38.6	33.5	44.2	17.2	14.5	20.4	21.4	18.7	24.1
世帯数	2,092			1,143			3,944			3,957		

しも100%とならない場合があります。

17. 学区・年齢別（5歳階級）男女別人口および世帯数（つづき）

区分	亀山			稲枝東			稲枝北			稲枝西		
	計	男	女	計	男	女	計	男	女	計	男	女
総数	2,400	1,173	1,227	6,696	3,303	3,393	2,189	1,027	1,162	2,777	1,324	1,453
0～4歳	45	26	19	192	103	89	44	22	22	78	32	46
5～9歳	88	45	43	247	136	111	70	31	39	119	63	56
10～14歳	94	54	40	290	143	147	92	53	39	108	51	57
15～19歳	130	68	62	357	184	173	69	33	36	77	38	39
20～24歳	107	58	49	359	188	171	82	35	47	111	55	56
25～29歳	68	35	33	274	158	116	63	27	36	80	39	41
30～34歳	76	41	35	319	165	154	72	38	34	103	44	59
35～39歳	132	58	74	314	169	145	81	46	35	127	74	53
40～44歳	133	73	60	372	186	186	115	53	62	151	74	77
45～49歳	155	75	80	476	236	240	145	72	73	176	86	90
50～54歳	148	75	73	548	265	283	104	52	52	199	113	86
55～59歳	148	69	79	468	240	228	149	73	76	180	81	99
60～64歳	179	79	100	467	229	238	152	73	79	186	89	97
65～69歳	231	112	119	430	197	233	212	103	109	246	118	128
70～74歳	222	121	101	433	220	213	183	87	96	261	129	132
75～79歳	184	87	97	441	209	232	178	89	89	213	102	111
80～84歳	127	52	75	319	136	183	142	63	79	156	75	81
85～89歳	71	32	39	219	83	136	127	44	83	111	39	72
90歳以上	62	13	49	171	56	115	109	33	76	95	22	73
再掲												
0～14歳	227	125	102	729	382	347	206	106	100	305	146	159
15～64歳	1,276	631	645	3,954	2,020	1,934	1,032	502	530	1,390	693	697
65歳以上	897	417	480	2,013	901	1,112	951	419	532	1,082	485	597
年齢別 割合(%)												
0～14歳	9.5	10.7	8.3	10.9	11.6	10.2	9.4	10.3	8.6	11.0	11.0	10.9
15～64歳	53.2	53.8	52.6	59.1	61.2	57.0	47.1	48.9	45.6	50.1	52.3	48.0
65歳以上	37.4	35.5	39.1	30.1	27.3	32.8	43.4	40.8	45.8	39.0	36.6	41.1
世帯数	995			2,876			894			1,110		

資料：『住民基本台帳』ライフサービス課

（注）構成比の数値は、小数点以下第2位を四捨五入しているため、個々の集計値の合計は必ず

(令和6年10月1日現在)

区分	平田			若葉		
	計	男	女	計	男	女
総数	6,001	2,966	3,035	4,019	1,925	2,094
0～4歳	192	84	108	86	39	47
5～9歳	226	126	100	121	64	57
10～14歳	209	95	114	166	78	88
15～19歳	229	115	114	165	78	87
20～24歳	361	195	166	200	97	103
25～29歳	367	205	162	167	88	79
30～34歳	323	172	151	203	113	90
35～39歳	364	212	152	209	101	108
40～44歳	319	169	150	216	104	112
45～49歳	383	201	182	223	109	114
50～54歳	465	248	217	286	124	162
55～59歳	428	200	228	323	130	193
60～64歳	368	179	189	422	196	226
65～69歳	316	150	166	427	229	198
70～74歳	388	192	196	370	180	190
75～79歳	385	159	226	204	117	87
80～84歳	342	140	202	110	39	71
85～89歳	197	78	119	78	30	48
90歳以上	139	46	93	43	9	34
再掲						
0～14歳	627	305	322	373	181	192
15～64歳	3,607	1,896	1,711	2,414	1,140	1,274
65歳以上	1,767	765	1,002	1,232	604	628
年齢別 割合(%)						
0～14歳	10.4	10.3	10.6	9.3	9.4	9.2
15～64歳	60.1	63.9	56.4	60.1	59.2	60.8
65歳以上	29.4	25.8	33.0	30.7	31.4	30.0
世帯数	3,139			1,710		

しも100%とならない場合があります。

18. 前住所地別転入・転出者数

転入				(単位：人)			
前住所地	総数	男	女	前住所地	総数	男	女
総数	8,143	4,461	3,682				
県内計	4,353	2,273	2,080	県外計	3,790	2,188	1,602
大津市	153	77	76	京都府	307	162	145
彦根市	2,799	1,453	1,346	大阪府	425	264	161
長浜市	284	137	147	兵庫県	199	126	73
近江八幡市	99	57	42	奈良県	68	40	28
草津市	81	46	35	和歌山県	33	18	15
守山市	51	26	25				
栗東市	56	28	28	福井県	63	39	24
甲賀市	56	32	24	岐阜県	123	70	53
野洲市	38	20	18	愛知県	324	186	138
湖南市	46	29	17	三重県	107	68	39
高島市	20	9	11	その他	2,141	1,215	926
東近江市	238	127	111				
米原市	128	70	58				
日野町	24	12	12				
竜王町	18	13	5				
愛荘町	113	59	54				
豊郷町	53	27	26				
甲良町	41	21	20				
多賀町	55	30	25				

転出				(単位：人)			
転出先	総数	男	女	転出先	総数	男	女
総数	7,801	4,301	3,500				
県内計	4,316	2,292	2,024	県外計	3,485	2,009	1,476
大津市	183	91	92	京都府	345	180	165
彦根市	2,799	1,453	1,346	大阪府	529	321	208
長浜市	194	118	76	兵庫県	185	114	71
近江八幡市	134	68	66	奈良県	58	43	15
草津市	138	85	53	和歌山県	15	8	7
守山市	59	32	27				
栗東市	54	28	26	福井県	43	26	17
甲賀市	38	29	9	岐阜県	71	43	28
野洲市	40	24	16	愛知県	272	188	84
湖南市	29	18	11	三重県	93	63	30
高島市	4	2	2	その他	1,874	1,023	851
東近江市	234	128	106				
米原市	101	54	47				
日野町	11	7	4				
竜王町	8	4	4				
愛荘町	113	57	56				
豊郷町	68	38	30				
甲良町	44	25	19				
多賀町	65	31	34				

資料：『滋賀県推計人口年報』滋賀県総合企画部統計課

(注1) 令和5年10月1日から令和6年9月30日までの集計結果です。

(注2) 「彦根市からの転入・転出」とは、市内転居のことです。

(注3) 令和2年国勢調査基準での推計人口です。

第3章 国勢調査

19. 世帯数および人口構成の推移

区分	世帯数 総数	人 口 (人)				構成比 (%)		
		総数	年少 人口	生産 年齢 人口	老年 人口	年少 人口	生産 年齢 人口	老年 人口
昭和50年	23,248	85,066	20,215	56,931	7,911	23.8	66.9	9.3
昭和55年	26,718	89,701	21,409	59,112	9,167	23.9	65.9	10.2
昭和60年	28,247	94,204	21,254	62,452	10,466	22.6	66.3	11.1
平成2年	30,861	99,519	20,008	66,934	12,395	20.1	67.4	12.5
平成7年	34,016	103,508	18,760	69,901	14,843	18.1	67.5	14.4
平成12年	38,026	107,860	18,058	72,396	17,317	16.7	67.2	16.1
平成17年	40,704	109,779	16,871	72,960	19,718	15.4	66.6	18.0
平成22年	43,896	112,156	16,514	71,225	22,660	15.0	64.5	20.5
平成27年	45,546	113,679	15,979	70,040	26,223	14.2	62.4	23.4
令和2年	48,212	113,647	14,888	67,948	28,299	13.4	61.1	25.5

資料：『国勢調査結果』総務省統計局

(注1) 世帯数の総数には、世帯の種類不詳を含みます。

(注2) 人口の総数には、年齢不詳を含みます。

(注3) 年少人口(0～14歳)、生産年齢人口(15～64歳)、老年人口(65歳以上)

20. 面積および人口密度

区分	人口 (人)	面積 (k m ²)	(各年10月1日現在)
			人口密度 (1 k m ² あたり)
平成12年	107,860	98.15	1,098.9
平成17年	109,779	98.15	1,118.5
平成22年	112,156	196.84	569.8
平成27年	113,679	196.87	577.4
令和2年	113,647	196.87	577.3

人口集中地区 (D I D s)

区分	人口 (人)	面積 (k m ²)	(各年10月1日現在)
			人口密度 (1 k m ² あたり)
平成12年	58,986	11.85	4,977.7
平成17年	60,789	12.23	4,970.5
平成22年	61,577	12.56	4,902.6
平成27年	64,905	13.1	4,954.6
令和2年	67,923	14.27	4,759.8

資料：『国勢調査結果』総務省統計局

21. 年齢（各歳）男女別人口

年齢	総数	男	女	年齢	総数	男	女
総数	113,647	56,492	57,155				
0 ～ 4 歳	4,462	2,326	2,136	30 ～ 34	6,172	3,290	2,882
0	786	387	399	30	1,178	607	571
1	860	446	414	31	1,227	668	559
2	920	487	433	32	1,258	683	575
3	946	494	452	33	1,275	659	616
4	950	512	438	34	1,234	673	561
5 ～ 9	5,084	2,598	2,486	35 ～ 39	6,566	3,389	3,177
5	974	480	494	35	1,282	642	640
6	970	486	484	36	1,370	709	661
7	1,058	549	509	37	1,363	704	659
8	1,024	526	498	38	1,301	692	609
9	1,058	557	501	39	1,250	642	608
10 ～ 14	5,342	2,779	2,563	40 ～ 44	7,679	3,849	3,830
10	1,087	569	518	40	1,421	701	720
11	1,050	526	524	41	1,496	734	762
12	1,035	538	497	42	1,591	808	783
13	1,103	564	539	43	1,542	760	782
14	1,067	582	485	44	1,629	846	783
15 ～ 19	5,939	3,098	2,841	45 ～ 49	8,887	4,531	4,356
15	1,029	516	513	45	1,777	901	876
16	1,134	599	535	46	1,764	896	868
17	1,104	582	522	47	1,814	917	897
18	1,243	638	605	48	1,844	953	891
19	1,429	763	666	49	1,688	864	824
20 ～ 24	6,429	3,510	2,919	50 ～ 54	7,419	3,731	3,688
20	1,475	790	685	50	1,641	846	795
21	1,467	777	690	51	1,557	778	779
22	1,260	711	549	52	1,566	788	778
23	1,129	636	493	53	1,474	715	759
24	1,098	596	502	54	1,181	604	577
25 ～ 29	5,575	3,028	2,547	55 ～ 59	6,890	3,405	3,485
25	1,121	626	495	55	1,494	746	748
26	1,121	567	554	56	1,349	656	693
27	1,093	609	484	57	1,349	690	659
28	1,102	589	513	58	1,346	651	695
29	1,138	637	501	59	1,352	662	690

資料：『国勢調査結果』総務省統計局

(令和2年10月1日現在)

年齢	総数	男	女	年齢	総数	男	女
60 ～ 64歳	6,392	3,120	3,272	90 ～ 94	1,551	476	1,075
60	1,234	594	640	90	445	144	301
61	1,398	705	693	91	371	116	255
62	1,265	599	666	92	308	95	213
63	1,212	581	631	93	235	76	159
64	1,283	641	642	94	192	45	147
65 ～ 69	6,732	3,309	3,423	95 ～ 99	404	70	334
65	1,286	654	632	95	151	32	119
66	1,298	607	691	96	97	20	77
67	1,286	625	661	97	68	7	61
68	1,374	664	710	98	38	5	33
69	1,488	759	729	99	50	6	44
70 ～ 74	7,112	3,391	3,721	100歳以上	72	7	65
70	1,560	772	788				
71	1,619	792	827	不詳	2,512	1,306	1,206
72	1,582	753	829				
73	1,461	681	780	再掲			
74	890	393	497	15歳未満	14,888	7,703	7,185
75 ～ 79	5,423	2,505	2,918	15～64歳	67,948	34,951	32,997
75	940	433	507	65歳以上	28,299	12,532	15,767
76	1,166	548	618				
77	1,149	517	632	年齢別割合			
78	1,134	548	586	15歳未満	13.4%	14.0%	12.8%
79	1,034	459	575	15～64歳	61.1%	63.3%	59.0%
80 ～ 84	4,057	1,682	2,375	65歳以上	25.5%	22.7%	28.2%
80	950	404	546				
81	651	275	376	平均年齢	45.6	43.9	47.3
82	778	316	462				
83	873	354	519				
84	805	333	472				
85 ～ 89	2,948	1,092	1,856				
85	724	285	439				
86	653	247	406				
87	564	211	353				
88	562	193	369				
89	445	156	289				

22. 世帯の種類・世帯人員別世帯数および世帯人員

(各年10月1日現在)

区分	一般世帯								施設等の世帯
	総数	1人世帯	2人世帯	3人世帯	4人世帯	5人世帯	6人世帯	7人以上世帯	
世帯数									
平成17年	40,456	11,706	9,517	7,297	6,958	2,903	1,433	642	37
平成22年	43,835	14,234	10,482	7,758	6,998	2,711	1,147	505	61
平成27年	45,473	15,044	11,424	8,020	6,969	2,659	944	413	73
令和2年	48,137	17,194	12,758	8,186	6,747	2,338	648	266	75
世帯人員									
平成17年	108,212	11,706	19,034	21,891	27,832	14,515	8,598	4,636	1,337
平成22年	110,571	14,234	20,964	23,274	27,992	13,555	6,882	3,670	1,585
平成27年	111,793	15,044	22,848	24,060	27,876	13,295	5,664	3,006	1,886
令和2年	111,769	17,194	25,516	24,558	26,988	11,690	3,888	1,935	1,878

資料：『国勢調査結果』総務省統計局

(注)世帯の種類・世帯人員不詳を除きます。

23. 家族の世帯類型別一般世帯数および一般世帯人員

(各年10月1日現在)

区分	総数	親族世帯					非親族世帯	単独世帯
		核家族世帯				その他の親族世帯		
		総数	夫婦のみの世帯	夫婦と子どもから成る世帯	男親か女親どちらかと子どもから成る世帯			
平成27年								
世帯数	45,473	25,339	8,565	13,217	3,557	4,673	279	15,044
世帯人員	111,793	74,460	17,130	48,790	8,540	21,103	754	15,044
令和2年								
世帯数	48,137	26,784	9,434	13,337	4,013	3,634	381	17,194
世帯人員	111,769	77,655	18,868	49,203	9,584	15,514	979	17,194

資料：『国勢調査結果』総務省統計局

(注)世帯類型不詳を含みます。

24. 住居の種類・住宅の所有の関係別一般世帯数、世帯人員、1世帯当たり人員

(各年10月1日現在)

区分	世帯数	世帯人員	1世帯 当たり 人員
平成22年			
一般世帯	43,835	110,571	2.52
住宅に住む一般世帯	42,671	109,183	2.56
主世帯	42,278	108,396	2.56
持ち家	28,446	85,429	3.00
公営・公団・公社の借家	909	1,966	2.16
民営の借家	11,401	18,202	1.60
給与住宅	1,522	2,799	1.84
間借り	393	787	2.00
住宅以外に住む一般世帯	1,164	1,388	1.19
平成27年			
一般世帯	45,473	111,793	2.46
住宅に住む一般世帯	44,346	110,321	2.49
主世帯	44,100	109,822	2.49
持ち家	29,873	86,659	2.90
公営・公団・公社の借家	808	1,641	2.03
民営の借家	11,932	18,925	1.59
給与住宅	1,487	2,597	1.75
間借り	246	499	2.03
住宅以外に住む一般世帯	1,127	1,472	1.31
令和2年			
一般世帯	48,137	111,769	2.32
住宅に住む一般世帯	47,160	110,525	2.34
主世帯	46,748	109,821	2.35
持ち家	31,062	85,654	2.76
公営・公団・公社の借家	613	1,169	1.91
民営の借家	13,193	20,247	1.53
給与住宅	1,880	2,751	1.46
間借り	412	704	1.71
住宅以外に住む一般世帯	977	1,244	1.27

資料：『国勢調査結果』総務省統計局

25. 住居の種類・住宅の所有の関係別 65歳以上親族のいる一般世帯表

(令和2年10月1日現在)

区分	世帯数	世帯人員	65歳以上 親族人員
65歳以上親族のいる一般世帯	18,071	42,614	26,844
住宅に住む一般世帯	18,019	42,501	26,778
主世帯	17,940	42,355	26,681
持ち家	16,089	39,405	24,477
公営・公団・公社の借家	330	543	400
民営の借家	1,469	2,287	1,736
給与住宅	52	120	68
間借り	79	146	97
住宅以外に住む一般世帯	52	113	66

資料：『国勢調査結果』総務省統計局

26. 年齢(5歳階級)、男女別高齢者単身者数

(令和2年10月1日現在)

区分	総数	65～69歳	70～74歳	75～79歳	80～84歳	85歳以上	(別掲) 60歳以上
総数	4,510	820	999	861	801	1,029	5,354
男	1,467	440	405	233	164	225	1,963
女	3,043	380	594	628	637	804	3,391

資料：『国勢調査結果』総務省統計局

27. 夫の年齢(5歳階級)、妻の年齢(5歳階級)別高齢夫婦世帯数

(令和2年10月1日現在)

区分	妻が60歳以上						
	総数	60～64歳	65～69歳	70～74歳	75～79歳	80～84歳	85歳以上
総数	5,597	689	1,450	1,668	1,018	531	241
夫が							
65～69歳	1,291	563	633	82	13	—	—
70～74歳	1,607	118	720	727	41	—	1
75～79歳	1,315	5	91	762	424	26	7
80～84歳	833	3	5	93	471	239	22
85歳以上	551	—	1	4	69	266	211

資料：『国勢調査結果』総務省統計局

28. 国籍、男女別外国人数

(各年10月1日現在)

区分	総数	韓国 朝鮮	中国	東南アジア、南アジア			イギリス	アメリカ	ブラジル	ペルー	その他
				フィリ ピン	タイ	その他					
総数											
平成12年	1,183	260	138	92	3	83	6	73	475	16	31
平成17年	1,676	243	363	159	10	80	4	79	606	25	107
平成22年	1,606	219	398	212	10	94	6	64	221	19	363
平成27年	1,655	192	417	300	13	173	5	62	290	25	178
令和2年	2,274	173	457	366	7	475	6	24	445	33	288
男											
平成12年	612	120	70	31	－	26	2	41	294	7	18
平成17年	750	102	148	25	1	25	4	53	338	12	42
平成22年	727	88	177	77	2	23	4	39	115	9	193
平成27年	764	78	176	128	2	82	4	31	157	9	97
令和2年	1,154	78	224	150	3	261	6	15	234	17	166
女											
平成12年	571	140	68	61	3	57	4	32	181	9	13
平成17年	926	141	215	134	9	55	－	26	268	13	65
平成22年	879	131	221	135	8	71	2	25	106	10	170
平成27年	891	114	241	172	11	91	1	31	133	16	81
令和2年	1,120	95	233	216	4	214	－	9	211	16	122

資料：『国勢調査結果』総務省統計局

(注) 総数には、無国籍及び国名「不詳」を含みます。

29. 昼夜間人口の推移

(単位：人)

(各年10月1日現在)

区分	平成12年	平成17年	平成22年	平成27年	令和2年
夜間人口 (a)	107,771	109,549	112,156	113,679	113,647
昼間人口 (b)	110,667	110,992	114,070	114,609	113,885
昼夜間人口比率 (b)/(a)	102.7	101.3	101.7	100.8	100.2

資料：『国勢調査結果』総務省統計局

(注1) 夜間人口とは、常住地による人口で、調査の時期に調査の地域に常住している人口のことです。

(注2) 昼間人口とは、従業地・通学地による人口で、従業地・通学地集計の結果から以下のように算出された人口です。なお、この昼間人口には、買い物客などの非定常的な移動については考慮されていません。

彦根市の昼間人口 = 彦根市の常住人口 - 彦根市からの流出口 + 彦根市への流入人口

(注3) 平成17年までは年齢不詳の者は集計の対象から除外し、平成22年からは対象として含みます。

30. 常住地による従業・通学市区町村、男女別15歳以上就業者数および通学者数

常住地による従業・通学市区町村	総 数		
	総 数	15歳以上 就業者	15歳以上 通学者
彦根市に常住する就業者・通学者	61,069	55,490	5,579
彦根市で従業・通学	37,626	34,674	2,952
他市区町村で従業・通学	22,077	19,576	2,501
県 内	18,768	17,314	1,454
大 津 市	1,140	959	181
長 浜 市	2,365	2,203	162
近 江 八 幡 市	1,494	1,227	267
草 津 市	810	691	119
守 山 市	324	276	48
栗 東 市	276	269	7
甲 賀 市	138	135	3
野 洲 市	472	437	35
湖 南 市	117	117	-
高 島 市	17	17	-
東 近 江 市	3,487	3,271	216
米 原 市	1,955	1,636	319
日 野 町	220	219	1
竜 王 町	221	221	-
愛 荘 町	1,850	1,813	37
豊 郷 町	880	877	3
甲 良 町	943	888	55
多 賀 町	2,059	2,058	1
他 県	2,915	1,908	1,007
福 井 県	57	38	19
岐 阜 県	214	163	51
愛 知 県	197	162	35
三 重 県	47	42	5
京 都 府	1,570	900	670
大 阪 府	645	471	174
兵 庫 県	57	42	15
奈 良 県	16	8	8
和 歌 山 県	4	4	-
そ の 他 の 都 道 府 県	108	78	30
従 業・通 学 市 区 町 村「不 詳・外 国」	394	354	40
従 業 地・通 学 地「不 詳」	1,366	1,240	126

資料：『国勢調査結果』総務省統計局

（注1）彦根市に常住する就業者・通学者は、従業地・通学地「不詳」を含みます。

（注2）他市区町村で従業・通学は、従業・通学市区町村「不詳・外国」を含みます。

(令和2年10月1日現在)

男			女		
総数	15歳以上 就業者	15歳以上 通学者	総数	15歳以上 就業者	15歳以上 通学者
33,792	30,861	2,931	27,277	24,629	2,648
18,675	17,044	1,631	18,951	17,630	1,321
14,335	13,102	1,233	7,742	6,474	1,268
12,152	11,462	690	6,616	5,852	764
837	749	88	303	210	93
1,594	1,528	66	771	675	96
871	751	120	623	476	147
530	462	68	280	229	51
222	201	21	102	75	27
212	212	－	64	57	7
121	119	2	17	16	1
334	321	13	138	116	22
104	104	－	13	13	－
14	14	－	3	3	－
2,294	2,210	84	1,193	1,061	132
1,238	1,051	187	717	585	132
194	193	1	26	26	－
169	169	－	52	52	－
1,144	1,137	7	706	676	30
397	396	1	483	481	2
623	591	32	320	297	23
1,254	1,254	－	805	804	1
1,930	1,404	526	985	504	481
44	31	13	13	7	6
171	141	30	43	22	21
155	133	22	42	29	13
45	41	4	2	1	1
930	599	331	640	301	339
447	355	92	198	116	82
39	31	8	18	11	7
14	8	6	2	－	2
3	3	－	1	1	－
82	62	20	26	16	10
253	236	17	141	118	23
782	715	67	584	525	59

31. 従業地・通学地による常住市区町村、男女別15歳以上就業者数および通学者数

従業地・通学地による常住市区町村	総 数		
	総 数	15歳以上 就業者	15歳以上 通学者
彦根市で従業・通学する人	61,282	54,144	7,138
彦根市に常住	37,626	34,674	2,952
他市区町村に常住	21,896	17,876	4,020
県 内	19,275	16,198	3,077
大 津 市	943	730	213
長 浜 市	3,570	3,110	460
近 江 八 幡 市	1,692	1,304	388
草 津 市	827	659	168
守 山 市	716	546	170
栗 東 市	396	294	102
甲 賀 市	208	162	46
野 洲 市	529	383	146
湖 南 市	171	129	42
高 島 市	49	27	22
東 近 江 市	3,268	2,749	519
米 原 市	2,516	2,212	304
日 野 町	133	117	16
竜 王 町	124	82	42
愛 荘 町	1,498	1,339	159
豊 郷 町	746	647	99
甲 良 町	772	685	87
多 賀 町	1,117	1,023	94
他 県	2,621	1,678	943
福 井 県	48	30	18
岐 阜 県	394	241	153
愛 知 県	187	86	101
三 重 県	45	29	16
京 都 府	1,022	697	325
大 阪 府	571	385	186
兵 庫 県	185	97	88
奈 良 県	65	40	25
和 歌 山 県	11	6	5
そ の 他 の 都 道 府 県	93	67	26
従業地・通学地「不詳・外国」で当地に常住している者	394	354	40
従業地・通学地「不詳」で当地に常住している者	1,366	1,240	126

資料：『国勢調査結果』総務省統計局

（注）彦根市で従業・通学する人は、従業地・通学地「不詳・外国」で当地に常住して

(令和2年10月1日現在)

男			女		
総数	15歳以上 就業者	15歳以上 通学者	総数	15歳以上 就業者	15歳以上 通学者
33,293	29,279	4,014	27,989	24,865	3,124
18,675	17,044	1,631	18,951	17,630	1,321
13,583	11,284	2,299	8,313	6,592	1,721
11,624	9,933	1,691	7,651	6,265	1,386
694	562	132	249	168	81
2,162	1,944	218	1,408	1,166	242
1,130	901	229	562	403	159
607	507	100	220	152	68
534	441	93	182	105	77
288	231	57	108	63	45
162	142	20	46	20	26
368	287	81	161	96	65
129	100	29	42	29	13
38	25	13	11	2	9
1,890	1,608	282	1,378	1,141	237
1,383	1,218	165	1,133	994	139
99	90	9	34	27	7
90	65	25	34	17	17
777	689	88	721	650	71
358	311	47	388	336	52
367	315	52	405	370	35
548	497	51	569	526	43
1,959	1,351	608	662	327	335
33	24	9	15	6	9
271	181	90	123	60	63
131	63	68	56	23	33
39	26	13	6	3	3
767	554	213	255	143	112
446	322	124	125	63	62
140	86	54	45	11	34
50	35	15	15	5	10
8	5	3	3	1	2
74	55	19	19	12	7
253	236	17	141	118	23
782	715	67	584	525	59

いる者および従業地・通学地「不詳」で当地に常住している者も含みます。

32. 産業（大分類）、年次別15歳以上就業者数

区分	平成12年		平成17年	
	就業人口(人)	構成比(%)	就業人口(人)	構成比(%)
総数	52,938	100.0	54,247	100.0
第一次産業	1,557	2.9	1,569	2.9
農業	1,468	2.8	1,505	2.8
林業	21	0.0	10	0.0
漁業	68	0.1	54	0.1
第二次産業	20,323	38.4	18,612	34.3
鉱業、採石業、砂利採取業	13	0.0	10	0.0
建設業	4,070	7.7	3,704	6.8
製造業	16,240	30.7	14,898	27.5
第三次産業	30,389	57.4	33,168	61.1
電気・ガス・熱供給・水道業	358	0.7	253	0.5
情報通信業	3,197	6.0	443	0.8
運輸業、郵便業	11,325	21.4	2,436	4.5
卸売業、小売業	1,219	2.3	9,415	17.3
金融業、保険業	331	0.6	1,086	2.0
不動産業、物品賃貸業	—	—	442	0.8
学術研究、専門・技術サービス業	—	—	—	—
宿泊業、飲食サービス業	—	—	2,861	5.3
生活関連サービス業、娯楽業	—	—	—	—
教育、学習支援業	—	—	2,756	5.1
医療、福祉	—	—	4,297	7.9
複合サービス事業	—	—	612	1.1
サービス業（他に分類されないもの）	12,621	23.9	6,944	12.8
公務（他に分類されるものを除く）	1,338	2.5	1,623	3.0
分類不能の産業	669	1.3	898	1.7

資料：『国勢調査結果』総務省統計局

(各年10月 1 日現在)

平成22年		平成27年		令和 2 年	
就業人口(人)	構成比(%)	就業人口(人)	構成比(%)	就業人口(人)	構成比(%)
53,398	100.0	55,589	100.0	55,490	100.0
1,018	1.9	988	1.8	882	1.6
951	1.8	917	1.7	815	1.5
36	0.1	25	0.0	31	0.1
31	0.0	46	0.1	36	0.1
18,050	33.8	18,802	33.8	18,526	33.4
4	0.0	6	0.0	6	0.0
3,090	5.8	3,098	5.6	2,916	5.3
14,956	28.0	15,698	28.2	15,604	28.1
31,350	58.7	33,569	60.4	34,325	61.9
258	0.5	279	0.5	242	0.4
432	0.8	485	0.9	471	0.8
2,493	4.7	2,539	4.6	2,626	4.7
8,406	15.7	8,122	14.6	8,010	14.4
1,086	2.0	1,039	1.9	994	1.8
585	1.1	706	1.3	771	1.4
1,253	2.3	1,366	2.4	1,652	3.0
3,134	5.9	3,513	6.3	3,335	6.0
1,638	3.1	1,635	2.9	1,583	2.9
2,743	5.1	2,948	5.3	3,061	5.5
4,906	9.2	6,017	10.8	6,538	11.8
350	0.7	433	0.8	422	0.8
2,627	4.9	2,952	5.3	3,100	5.6
1,439	2.7	1,535	2.8	1,520	2.7
2,980	5.6	2,230	4.0	1,757	3.2

33. 産業（大分類）、年齢（５歳階級）別15歳以上就業者数

（単位：人）

区分	総数	15～19	20～24	25～29	30～34	35～39
平成12年	52,938	1,153	5,383	6,468	5,299	5,395
平成17年	54,247	1,273	4,748	5,710	6,342	5,624
平成22年	53,398	976	4,337	4,859	5,517	6,547
平成27年	55,589	1,116	3,909	4,775	4,968	5,979
令和２年	55,490	1,074	4,096	4,274	4,628	5,031
第一次産業	882	2	14	20	37	41
農業	815	2	13	18	34	33
林業	31	－	1	2	2	4
漁業	36	－	－	－	1	4
第二次産業	18,526	246	1,148	1,534	1,778	1,949
鉱業、採石業、砂利採取業	6	－	－	－	1	2
建設業	2,916	27	149	148	185	215
製造業	15,604	219	999	1,386	1,592	1,732
第三次産業	34,325	770	2,789	2,604	2,707	2,922
電気・ガス・熱供給・水道業	242	3	10	24	16	10
情報通信業	471	1	32	63	55	58
運輸業、郵便業	2,626	32	129	185	180	204
卸売業、小売業	8,010	248	769	549	540	628
金融業、保険業	994	1	72	92	72	76
不動産業、物品賃貸業	771	2	41	37	43	56
学術研究、専門・技術サービス業	1,652	6	90	184	179	143
宿泊業、飲食サービス業	3,335	314	626	158	176	251
生活関連サービス業、娯楽業	1,583	30	155	127	118	140
教育、学習支援業	3,061	72	255	247	292	277
医療、福祉	6,538	31	392	593	606	682
複合サービス事業	422	3	20	37	43	37
サービス業（他に分類されないもの）	3,100	25	122	167	201	194
公務（他に分類されるものを除く）	1,520	2	76	141	186	166
分類不能の産業	1,757	56	145	116	106	119

資料：『国勢調査結果』総務省統計局

(各年10月1日現在)

40～44	45～49	50～54	55～59	60～64	65～69	70～74	75～79	80～84	85以上
5,522	6,043	6,529	4,805	2,799	1,813	1,038	461	163	67
5,788	5,640	5,770	5,843	3,394	1,968	1,185	649	243	70
5,816	5,670	5,321	5,280	4,422	2,297	1,227	660	334	135
7,343	6,292	5,798	5,187	4,378	3,150	1,496	704	329	165
6,179	7,184	5,975	5,472	4,422	3,226	2,308	1,011	411	199
43	48	39	48	69	146	161	125	52	37
38	40	32	35	61	140	160	120	52	37
3	3	2	4	6	4	—	—	—	—
2	5	5	9	2	2	1	5	—	—
2,404	2,847	2,274	1,807	1,168	699	417	166	65	24
1	—	—	1	—	1	—	—	—	—
401	521	336	281	218	204	150	50	21	10
2,002	2,326	1,938	1,525	950	494	267	116	44	14
3,576	4,113	3,548	3,508	3,073	2,259	1,569	587	207	93
29	43	46	36	20	4	1	—	—	—
59	48	44	66	33	5	6	—	1	—
259	357	361	328	256	182	119	31	3	—
775	986	823	803	725	537	361	163	70	33
130	128	152	120	87	35	18	7	4	—
68	74	79	79	82	76	68	31	20	15
207	203	134	139	150	117	71	20	6	3
276	360	244	268	225	206	156	48	17	10
185	148	151	123	105	128	104	43	18	8
314	330	326	362	319	168	72	20	6	1
774	793	683	642	570	389	257	91	24	11
50	69	51	43	49	18	2	—	—	—
285	355	291	316	320	337	307	131	37	12
165	219	163	183	132	57	27	2	1	—
156	176	114	109	112	122	161	133	87	45

34. 町丁・大字別男女別人口および世帯数

地域	人口 (人)			世帯数	地域	人口 (人)			世帯数
	総数	男	女			総数	男	女	
彦根市	113,647	56,492	57,155	48,212					
船町	276	133	143	135	馬場一丁目	381	211	170	231
旭町	350	184	166	173	馬場二丁目	344	172	172	171
元町	105	41	64	41	松原一丁目	346	176	170	141
大東町	455	197	258	248	松原二丁目	353	162	191	148
佐和町	344	186	158	179	松原町	3,231	1,632	1,599	1,227
立花町	168	69	99	67	古沢町	1,503	795	708	789
京町一丁目	319	146	173	152	里根町	373	182	191	156
京町二丁目	314	168	146	180	外町	1,173	558	615	468
京町三丁目	343	159	184	150	幸町	217	107	110	77
中央町	215	97	118	95	安清町	211	107	104	111
錦町	239	122	117	105	安清東町	390	184	206	179
河原一丁目	171	78	93	79	芹町	415	216	199	181
河原二丁目	95	40	55	54	芹川町	2,596	1,308	1,288	1,046
河原三丁目	211	96	115	100	元岡町	68	32	36	32
銀座町	73	34	39	34	沼波町	73	33	40	35
芹橋一丁目	290	136	154	134	岡町	714	372	342	384
橋向町	64	31	33	31	山之脇町	221	114	107	89
新町	98	47	51	36	駅東町	511	273	238	260
芹中町	66	28	38	25	大堀町	1,561	775	786	550
大橋町	74	34	40	29	東沼波町	3,230	1,667	1,563	1,371
後三条町	2,489	1,259	1,230	1,323	西沼波町	1,359	701	658	534
金亀町	42	26	16	22	地蔵町	1,628	794	834	634
尾末町	323	162	161	180	正法寺町	2,664	1,303	1,361	1,022
本町一丁目	364	184	180	177	野田山町	1,595	790	805	671
本町二丁目	186	93	93	88	平田町	5,677	2,816	2,861	2,850
本町三丁目	173	78	95	73	和田町	211	102	109	103
城町一丁目	476	228	248	232	戸賀町	855	464	391	491
城町二丁目	806	379	427	358	小泉町	3,644	1,856	1,788	1,641
芹橋二丁目	569	274	295	279	竹ヶ鼻町	1,200	601	599	520
池州町	265	128	137	127	西今町	6,433	3,153	3,280	2,659
栄町一丁目	364	175	189	183	野瀬町	1,509	785	724	758
栄町二丁目	524	274	250	282	宇尾町	979	479	500	405
中藪一丁目	380	177	203	172	甘呂町	710	339	371	243
中藪二丁目	375	181	194	138	開出今町	2,452	1,128	1,324	991
長曾根町	1,227	607	620	364	八坂町	2,433	1,176	1,257	1,209
長曾根南町	1,472	726	746	768	須越町	539	270	269	188
中藪町	1,644	792	852	760	三津屋町	236	108	128	94
大藪町	4,853	2,358	2,495	1,940	日夏町	5,239	2,513	2,726	1,918

資料：『国勢調査結果』総務省統計局

(令和2年10月1日現在)

地域	人口 (人)			世帯数	地域	人口 (人)			世帯数
	総数	男	女			総数	男	女	
鳥居本町	1,751	922	829	750	金沢町	619	297	322	219
下矢倉町	12	7	5	5	稲部町	958	474	484	404
甲田町	109	60	49	38	肥田町	1,107	547	560	453
宮田町	136	70	66	52	野良田町	1,506	757	749	598
佐和山町	87	41	46	33	稲枝町	345	153	192	125
小野町	138	67	71	54	彦富町	945	452	493	350
原町	1,899	950	949	770	金田町	142	66	76	46
笹尾町	10	3	7	5	稲里町	449	219	230	155
荘厳寺町	45	20	25	18	下岡部町	136	72	64	54
善谷町	6	3	3	4	石寺町	585	217	368	148
中山町	23	7	16	12	薩摩町	431	215	216	132
仏生寺町	41	19	22	19	柳川町	165	78	87	55
男鬼町	-	-	-	-	甲崎町	220	100	120	76
武奈町	-	-	-	-	下西川町	132	62	70	49
高宮町	8,417	4,584	3,833	3,704	上西川町	202	89	113	68
葛籠町	285	127	158	97	上岡部町	179	78	101	59
西葛籠町	557	299	258	220	田原町	186	88	98	61
出町	55	23	32	25	服部町	273	130	143	101
南川瀬町	2,495	1,266	1,229	1,028	上稲葉町	117	53	64	38
野口町	446	218	228	234	下稲葉町	130	66	64	43
川瀬馬場町	2,107	1,099	1,008	900	出路町	138	66	72	45
極楽寺町	305	132	173	94	本庄町	534	245	289	199
森堂町	273	135	138	85	普光寺町	226	98	128	68
金剛寺町	221	110	111	74	南三ツ谷町	299	135	164	109
辻堂町	130	61	69	41	田附町	557	275	282	192
蓮台寺町	253	129	124	103	新海町	550	273	277	176
堀町	480	231	249	191	新海浜一丁目	146	65	81	56
広野町	253	118	135	111	新海浜二丁目	233	116	117	100
犬方町	512	252	260	212					
法士町	90	43	47	31					
清崎町	1,540	770	770	596					
賀田山町	268	122	146	91					
千尋町	77	35	42	27					
太堂町	119	61	58	46					
安食中町	223	108	115	78					
楡町	228	109	119	83					
三津町	281	121	160	64					
海瀬町	189	103	86	48					

第4章 事業所

35. 産業（大分類）別事業所数および従業者数の推移

(平成28年6月1日現在)

区分	事業 所数	従業者数		
		合計	男	女
彦根市	4,847	52,067	28,632	23,344
産業大分類別				
農林業	19	288	256	32
漁業	4	21	18	3
鉱業、採石業、砂利採取業	-	-	-	-
建設業	434	2,528	1,964	545
製造業	403	11,901	8,848	3,043
電気・ガス・熱供給・水道業	7	195	183	12
情報通信業	42	277	183	94
運輸業、郵便業	82	1,766	1,445	321
卸売・小売業	1,251	11,618	5,586	6,024
金融・保険業	93	1,119	433	686
不動産業・物品賃貸業	276	1,703	1,054	643
学術研究、専門・技術サービス業	171	850	484	366
宿泊業、飲食サービス業	639	5,860	2,298	3,542
生活関連サービス業、娯楽業	415	2,123	905	1,218
教育、学習支援業	169	1,972	1,064	908
医療、福祉	379	5,511	1,309	4,174
複合サービス事業	31	620	402	218
サービス業 (他に分類されないもの)	432	3,715	2,200	1,515
第1次産業	23	309	274	35
第2次産業	837	14,429	10,812	3,588
第3次産業	3,987	37,329	17,546	19,721
構成比 (%)				
農林業	0.4	0.6	0.9	0.1
漁業	0.1	0.0	0.1	0.0
鉱業、採石業、砂利採取業	-	-	-	-
建設業	9.0	4.9	6.9	2.3
製造業	8.3	22.9	30.9	13.0
電気・ガス・熱供給・水道業	0.1	0.4	0.6	0.1
情報通信業	0.9	0.5	0.6	0.4
運輸業、郵便業	1.7	3.4	5.0	1.4
卸売・小売業	25.8	22.3	19.5	25.8
金融・保険業	1.9	2.1	1.5	2.9
不動産業・物品賃貸業	5.7	3.3	3.7	2.8
学術研究、専門・技術サービス業	3.5	1.6	1.7	1.6
宿泊業、飲食サービス業	13.2	11.3	8.0	15.2
生活関連サービス業、娯楽業	8.6	4.1	3.2	5.2
教育、学習支援業	3.5	3.8	3.7	3.9
医療、福祉	7.8	10.6	4.6	17.9
複合サービス事業	0.6	1.2	1.4	0.9
サービス業 (他に分類されないもの)	8.9	7.1	7.7	6.5
第1次産業	0.5	0.6	1.0	0.1
第2次産業	17.3	27.7	37.8	15.4
第3次産業	82.3	71.7	61.3	84.5

資料：『経済センサス - 活動調査』総務省統計局

(注) 不詳を含みます。

(令和3年6月1日現在)

区分	事業 所数	従業者数		
		合計	男	女
彦根市	4,759	55,711	29,882	25,575
産業大分類別				
農林業	30	314	263	51
漁業	4	38	37	1
鉱業、採石業、砂利採取業	-	-	-	-
建設業	405	2,481	1,885	588
製造業	358	11,703	8,445	3,258
電気・ガス・熱供給・水道業	17	174	148	26
情報通信業	34	201	117	84
運輸業、郵便業	101	1,917	1,549	348
卸売・小売業	1,115	11,148	5,264	5,785
金融・保険業	92	1,204	444	708
不動産業・物品賃貸業	276	1,287	586	698
学術研究、専門・技術サービス業	203	1,153	687	466
宿泊業、飲食サービス業	568	4,999	1,990	2,957
生活関連サービス業、娯楽業	397	1,616	658	958
教育、学習支援業	219	3,956	1,968	1,988
医療、福祉	432	7,527	2,065	5,444
複合サービス事業	32	617	402	215
サービス業	442	4,241	2,584	1,655
(他に分類されないもの)				
公務(他に分類されるものを除く)	34	1,135	790	345
第1次産業	34	352	300	52
第2次産業	763	14,184	10,330	3,846
第3次産業	3,962	41,175	19,252	21,677
構成比(%)				
農林業	0.6	0.6	0.9	0.2
漁業	0.1	0.1	0.1	0.0
鉱業、採石業、砂利採取業	-	-	-	-
建設業	8.5	4.5	6.3	2.3
製造業	7.5	21.0	28.3	12.7
電気・ガス・熱供給・水道業	0.4	0.3	0.5	0.1
情報通信業	0.7	0.4	0.4	0.3
運輸業、郵便業	2.1	3.4	5.2	1.4
卸売・小売業	23.4	20.0	17.6	22.6
金融・保険業	1.9	2.2	1.5	2.8
不動産業・物品賃貸業	5.8	2.3	2.0	2.7
学術研究、専門・技術サービス業	4.3	2.1	2.3	1.8
宿泊業、飲食サービス業	11.9	9.0	6.7	11.6
生活関連サービス業、娯楽業	8.3	2.9	2.2	3.7
教育、学習支援業	4.6	7.1	6.6	7.8
医療、福祉	9.1	13.5	6.9	21.3
複合サービス事業	0.7	1.1	1.3	0.8
サービス業	9.3	7.6	8.6	6.5
(他に分類されないもの)				
公務(他に分類されるものを除く)	0.7	2.0	2.6	1.3
第1次産業	0.7	0.6	1.0	0.2
第2次産業	16.0	25.5	34.6	15.0
第3次産業	83.3	73.9	64.4	84.8

資料：『経済センサス - 活動調査』総務省統計局

(注) 不詳を含みます。

36. 産業（中分類）、経営組織、従業員規模別事業所数および従業者数

産業	民 営									
	総数		経 営 組 織 別							
			個人		法人		うち 会社		うち会社以外の法人	
	事業 所数	従業 者数	事業 所数	従業 者数	事業 所数	従業 者数	事業 所数	従業 者数	事業 所数	従業 者数
総数	4,759	55,711	1,586	4,419	3,040	46,815	2,499	38,701	541	8,114
農業、林業	30	314	-	-	30	314	15	105	15	209
農業	27	299	-	-	27	299	12	90	15	209
林業	3	15	-	-	3	15	3	15	-	-
漁業	4	38	-	-	4	38	3	16	1	22
漁業（水産養殖業を除く）	1	22	-	-	1	22	-	-	1	22
水産養殖業	3	16	-	-	3	16	3	16	-	-
鉱業、採石業、砂利採取業	-	-	-	-	-	-	-	-	-	-
鉱業、採石業、砂利採取業	-	-	-	-	-	-	-	-	-	-
建設業	405	2,481	124	253	281	2,228	279	2,225	2	3
総合工事業	210	1,570	34	71	176	1,499	175	1,497	1	2
職別工事業（設備工事業を除く）	101	318	60	129	41	189	41	189	-	-
設備工事業	94	593	30	53	64	540	63	539	1	1
製造業	358	11,703	98	239	260	11,464	259	11,017	1	447
食料品製造業	23	528	8	26	15	502	15	502	-	-
飲料・たばこ・飼料製造業	1	2	-	-	1	2	1	2	-	-
繊維工業	32	229	15	40	17	189	17	189	-	-
木材・木製品製造業（家具を除く）	7	39	1	3	6	36	6	36	-	-
家具・装備品製造業	29	285	15	30	14	255	14	255	-	-
パルプ・紙・紙加工品製造業	2	38	-	-	2	38	2	38	-	-
印刷・同関連業	16	836	5	8	11	828	10	381	1	447
化学工業	4	240	-	-	4	240	4	240	-	-
石油製品・石炭製品製造業	3	20	-	-	3	20	3	20	-	-
プラスチック製品製造業	20	681	2	6	18	675	18	675	-	-
ゴム製品製造業	6	1,608	1	4	5	1,604	5	1,604	-	-
なめし革・同製品・毛皮製造業	1	4	1	4	-	-	-	-	-	-
窯業・土石製品製造業	9	57	1	2	8	55	8	55	-	-
鉄鋼業	2	17	-	-	2	17	2	17	-	-
非鉄金属製造業	9	145	3	6	6	139	6	139	-	-
金属製品製造業	32	617	8	16	24	601	24	601	-	-
はん用機械器具製造業	57	1,936	15	41	42	1,895	42	1,895	-	-
生産用機械器具製造業	41	2,214	2	5	39	2,209	39	2,209	-	-
業務用機械器具製造業	1	8	-	-	1	8	1	8	-	-
電子部品・デバイス・電子回路製造業	2	11	-	-	2	11	2	11	-	-
電気機械器具製造業	19	1,205	3	9	16	1,196	16	1,196	-	-
情報通信機械器具製造業	1	2	1	2	-	-	-	-	-	-
輸送用機械器具製造業	4	715	1	2	3	713	3	713	-	-
その他の製造業	37	266	16	35	21	231	21	231	-	-

資料：『経済センサス - 活動調査』総務省統計局

（注１）中分類に格付不能なものは除きます。

(令和3年6月1日現在)

民 営															派遣 下請 のみ	国、 地方公共団体	
従 業 者 規 模 別																	
1 ～ 4 人		5 ～ 9 人		10～19人		20～29人		30～49人		50～99人		100人以上					
事業 所数	従業 者数	事業 所数	従業 者数	事業 所数	従業 者数	事業 所数	従業 者数	事業 所数	従業 者数	事業 所数	従業 者数	事業 所数	従業 者数	事業 所数	事業 所数	従業 者数	
2, 613	5, 410	913	6, 063	560	7, 576	262	6, 266	180	6, 756	101	6, 807	58	15, 698	38	22	65	
8	15	11	70	4	54	5	111	2	64	－	－	－	－	－	－	－	
7	13	9	57	4	54	5	111	2	64	－	－	－	－	－	－	－	
1	2	2	13	－	－	－	－	－	－	－	－	－	－	－	－	－	
2	5	－	－	1	11	1	22	－	－	－	－	－	－	－	－	－	
－	－	－	－	－	－	1	22	－	－	－	－	－	－	－	－	－	
2	5	－	－	1	11	－	－	－	－	－	－	－	－	－	－	－	
－	－	－	－	－	－	－	－	－	－	－	－	－	－	－	－	－	
－	－	－	－	－	－	－	－	－	－	－	－	－	－	－	－	－	
251	549	86	553	39	528	16	380	9	344	2	127	－	－	2	－	－	
105	242	55	363	31	423	10	237	7	249	1	56	－	－	1	－	－	
82	173	16	100	2	24	1	21	－	－	－	－	－	－	－	－	－	
64	134	15	90	6	81	5	122	2	95	1	71	－	－	1	－	－	
154	348	49	323	49	676	31	771	36	1, 379	17	1, 077	20	7, 129	2	－	－	
8	16	3	18	3	53	3	66	3	127	2	129	1	119	－	－	－	
1	2	－	－	－	－	－	－	－	－	－	－	－	－	－	－	－	
20	42	4	28	4	57	1	29	2	73	－	－	－	－	1	－	－	
6	16	－	－	－	－	1	23	－	－	－	－	－	－	－	－	－	
22	48	2	10	2	33	1	28	1	30	－	－	1	136	－	－	－	
－	－	1	7	－	－	－	－	1	31	－	－	－	－	－	－	－	
9	17	1	7	1	10	－	－	1	31	1	57	3	714	－	－	－	
1	3	2	12	－	－	－	－	－	－	－	－	1	225	－	－	－	
1	3	2	17	－	－	－	－	－	－	－	－	－	－	－	－	－	
3	7	3	18	5	67	3	80	3	117	－	－	2	392	1	－	－	
3	10	－	－	－	－	2	45	－	－	－	－	1	1, 553	－	－	－	
1	4	－	－	－	－	－	－	－	－	－	－	－	－	－	－	－	
5	10	1	8	3	39	－	－	－	－	－	－	－	－	－	－	－	
－	－	2	17	－	－	－	－	－	－	－	－	－	－	－	－	－	
3	6	1	5	3	54	－	－	2	80	－	－	－	－	－	－	－	
16	37	3	19	3	34	2	56	3	104	4	253	1	114	－	－	－	
19	47	9	58	7	79	6	147	8	315	4	249	4	1, 041	－	－	－	
10	27	2	15	11	145	6	151	8	330	－	－	4	1, 546	－	－	－	
－	－	1	8	－	－	－	－	－	－	－	－	－	－	－	－	－	
1	2	1	9	－	－	－	－	－	－	－	－	－	－	－	－	－	
3	9	1	7	3	42	3	74	3	111	5	335	1	627	－	－	－	
1	2	－	－	－	－	－	－	－	－	－	－	－	－	－	－	－	
1	2	－	－	－	－	1	21	1	30	－	－	1	662	－	－	－	
20	38	10	60	4	63	2	51	－	－	1	54	－	－	－	－	－	

(注2) 「経済センサス - 活動調査」の調査対象となっている産業のみ掲載しています。

36. 産業（中分類）、経営組織、従業員規模別事業所数および従業者数（つづき）

産業	民 営									
	総数		経 営 組 織 別							
			個人		法人		うち 会社		うち会社以外の法人	
	事業 所数	従業 者数	事業 所数	従業 者数	事業 所数	従業 者数	事業 所数	従業 者数	事業 所数	従業 者数
電気・ガス・熱供給・水道業	17	174	-	-	14	96	14	96	-	-
電気業	9	15	-	-	9	15	9	15	-	-
ガス業	1	1	-	-	1	1	1	1	-	-
熱供給業	-	-	-	-	-	-	-	-	-	-
水道業	7	158	-	-	4	80	4	80	-	-
情報通信業	34	201	2	3	32	198	31	197	1	1
通信業	1	42	-	-	1	42	1	42	-	-
放送業	5	28	-	-	5	28	5	28	-	-
情報サービス業	12	83	-	-	12	83	12	83	-	-
インターネット附随サービス業	4	12	1	1	3	11	3	11	-	-
映像・音声・文字情報制作業	12	36	1	2	11	34	10	33	1	1
運輸業、郵便業	101	1,917	4	15	97	1,902	93	1,864	4	38
鉄道業	5	274	-	-	5	274	5	274	-	-
道路旅客運送業	13	261	1	1	12	260	12	260	-	-
道路貨物運送業	55	1,045	3	14	52	1,031	51	1,025	1	6
水運業	3	33	-	-	3	33	2	12	1	21
航空運輸業	-	-	-	-	-	-	-	-	-	-
倉庫業	6	121	-	-	6	121	6	121	-	-
運輸に附帯するサービス業	19	183	-	-	19	183	17	172	2	11
郵便業（信書便事業を含む）	-	-	-	-	-	-	-	-	-	-
卸売・小売業	1,115	11,148	379	1,280	734	9,867	720	9,704	14	163
各種商品卸売業	2	18	-	-	2	18	2	18	-	-
繊維・衣服等卸売業	12	71	2	3	10	68	10	68	-	-
飲食料品卸売業	28	337	7	15	21	322	21	322	-	-
建築材料、鉱物・金属材料等卸売業	53	321	8	15	45	306	45	306	-	-
機械器具卸売業	85	779	7	19	78	760	76	753	2	7
その他の卸売業	62	503	14	57	48	446	48	446	-	-
各種商品小売業	3	1,322	-	-	3	1,322	3	1,322	-	-
織物・衣服・身の回り品小売業	98	561	34	74	64	487	64	487	-	-
飲食料品小売業	228	3,181	113	576	115	2,605	109	2,586	6	19
機械器具小売業	179	1,216	71	158	108	1,058	107	1,029	1	29
その他の小売業	319	2,549	118	350	199	2,198	195	2,140	4	58
無店舗小売業	45	272	5	13	40	259	39	209	1	50
金融業、保険業	92	1,204	5	13	87	1,191	71	955	16	236
銀行業	15	309	-	-	15	309	15	309	-	-
協同組織金融業	15	236	-	-	15	236	1	11	14	225
貸金業、クレジットカード業等非預金信用機関	1	15	-	-	1	15	1	15	-	-
金融商品取引業、商品先物取引業	6	46	-	-	6	46	6	46	-	-
補助的金融業等	3	10	-	-	3	10	3	10	-	-
保険業（保険媒介代理業、 保険サービス業を含む）	52	588	5	13	47	575	45	564	2	11

資料：『経済センサス-活動調査』総務省統計局

(令和3年6月1日現在)

民 営															派遣 下請 のみ	国、 地方公共団体	
従 業 者 規 模 別																	
1～4人		5～9人		10～19人		20～29人		30～49人		50～99人		100人以上					
事業 所数	従業 者数	事業 所数	従業 者数	事業 所数	従業 者数	事業 所数	従業 者数	事業 所数	従業 者数	事業 所数	従業 者数	事業 所数	従業 者数	事業 所数	事業 所数	従業 者数	
8	12	3	16	1	15	1	22	-	-	2	109	-	-	2	-	-	
6	10	1	5	-	-	-	22	-	-	-	-	-	-	2	-	-	
1	1	-	-	-	-	-	-	-	-	-	-	-	-	-	-	-	
-	-	-	-	-	-	-	-	-	-	-	-	-	-	-	-	-	
1	1	2	11	1	15	1	-	-	-	2	109	-	-	-	-	-	
22	37	5	33	6	89	-	-	1	42	-	-	-	-	-	-	-	
-	-	-	-	-	-	-	-	1	42	-	-	-	-	-	-	-	
3	4	1	5	1	19	-	-	-	-	-	-	-	-	-	-	-	
6	20	2	5	4	11	-	-	-	-	-	-	-	-	-	-	-	
3	9	1	15	-	59	-	-	-	-	-	-	-	-	-	-	-	
10	4	1	8	1	-	-	-	-	-	-	-	-	-	-	-	-	
26	64	24	175	15	196	13	308	12	412	7	492	2	270	2	-	-	
-	-	1	9	1	13	1	28	-	-	1	64	1	160	-	-	-	
3	3	4	32	-	-	1	23	2	70	2	133	-	-	1	-	-	
11	25	15	104	9	125	7	163	9	312	3	206	1	110	-	-	-	
1	1	-	-	1	11	1	21	-	-	-	-	-	-	-	-	-	
-	-	-	-	-	-	-	-	-	-	-	-	-	-	-	-	-	
2	8	-	-	2	24	-	-	-	-	1	89	-	-	1	-	-	
9	27	4	30	2	23	3	-	1	30	-	-	-	-	-	-	-	
-	-	-	-	-	-	-	73	-	-	-	-	-	-	-	-	-	
587	1,290	265	1,750	134	1,829	72	1,706	29	1,105	16	1,064	10	2,404	2	2	1	
-	-	1	8	1	10	-	-	-	-	-	-	-	-	-	-	-	
9	19	1	7	1	17	1	28	-	-	-	-	-	-	-	-	-	
15	34	4	30	5	63	3	76	-	-	-	-	1	134	-	-	-	
26	59	18	128	7	86	2	48	-	-	-	-	-	-	-	-	-	
32	84	28	203	14	179	8	188	2	73	1	52	-	-	-	-	-	
37	84	10	72	8	104	3	81	3	109	1	53	-	-	1	-	-	
-	-	-	-	1	11	-	-	-	-	-	-	2	1,311	-	-	-	
51	108	35	220	8	102	2	44	-	-	1	87	-	-	-	-	-	
115	243	37	233	31	439	26	609	5	211	8	615	6	831	-	-	-	
107	235	36	236	23	343	8	195	4	156	1	51	-	-	-	-	-	
171	376	78	500	32	419	18	414	15	556	3	156	1	128	-	2	1	
24	48	17	113	2	38	1	23	-	-	1	50	-	-	-	-	-	
24	65	24	166	20	280	11	255	9	344	1	94	-	-	3	-	-	
1	1	3	23	6	99	1	21	4	165	-	-	-	-	-	-	-	
1	4	6	48	6	70	1	20	-	-	1	94	-	-	-	-	-	
-	-	-	-	1	15	-	-	-	-	-	-	-	-	-	-	-	
2	3	-	-	1	11	-	-	1	32	-	-	-	-	2	-	-	
1	4	1	6	-	-	-	-	-	-	-	-	-	-	1	-	-	
19	53	14	89	6	85	9	214	4	147	-	-	-	-	-	-	-	

36. 産業（中分類）、経営組織、従業員規模別事業所数および従業者数（つづき）

産業	民 営									
	総数		経 営 組 織 別							
			個人		法人		うち 会社		うち会社以外の法人	
	事業所数	従業者数	事業所数	従業者数	事業所数	従業者数	事業所数	従業者数	事業所数	従業者数
不動産業，物品賃貸業	276	1,287	79	120	197	1,167	188	1,050	9	117
不動産取引業	51	180	5	110	46	170	46	170	-	-
不動産賃貸業・管理業	202	963	74	10	128	853	120	737	8	116
物品賃貸業	22	142	-	-	22	142	21	141	1	1
学術研究，専門・技術サービス業	203	1,153	93	288	105	742	85	566	20	176
学術・開発研究機関	5	56	-	-	2	4	2	4	-	-
専門サービス業(他に分類されないもの)	104	443	64	228	40	215	28	124	12	91
広告業	7	35	-	-	7	35	7	35	-	-
技術サービス業(他に分類されないもの)	87	619	29	60	56	488	48	403	8	85
宿泊業，飲食サービス業	568	4,999	297	933	270	4,057	263	4,013	7	44
宿泊業	41	759	3	8	38	751	35	731	3	20
飲食店	459	3,777	279	880	180	2,897	176	2,873	4	24
持ち帰り・配達飲食サービス業	68	463	15	45	52	409	52	409	-	-
生活関連サービス業，娯楽業	397	1,616	240	446	156	1,165	147	1,135	9	30
洗濯・理容・美容・浴場業	294	817	222	417	72	400	72	400	-	-
その他の生活関連サービス業	55	237	11	14	44	223	37	203	7	20
娯楽業	48	562	7	15	40	542	38	532	2	10
教育，学習支援業	219	3,956	85	187	81	2,105	71	749	10	1,356
学校教育	47	2,940	-	-	7	1,349	-	-	7	1,349
その他の教育，学習支援業	172	1,016	85	187	74	756	71	749	3	7
医療，福祉	432	7,527	140	569	275	5,616	99	1,224	176	4,392
医療業	215	3,019	139	564	74	1,603	20	130	54	1,473
保健衛生	5	174	1	5	2	57	-	-	2	57
社会保険・社会福祉・介護事業	212	4,334	-	-	199	3,956	79	1,094	120	2,862
複合サービス事業	32	617	2	7	30	610	20	343	10	267
郵便局	22	350	2	7	20	343	20	343	-	-
協同組合（他に分類されないもの）	10	267	-	-	10	267	-	-	10	267
サービス業（他に分類されないもの）	442	4,241	38	66	387	4,055	141	3,442	246	613
廃棄物処理業	17	294	-	-	16	232	15	195	1	37
自動車整備業	33	143	20	32	13	111	12	110	1	1
機械等修理業	28	113	10	19	18	94	18	94	-	-
職業紹介・労働者派遣業	39	1,844	1	1	38	1,843	29	1,791	9	52
その他の事業サービス業	75	1,272	5	11	69	1,259	67	1,252	2	7
政治・経済・文化団体	46	163	-	-	35	148	-	-	35	148
宗教	197	358	2	3	195	355	-	-	195	355
その他のサービス業	7	54	-	-	3	13	-	-	3	13
公務（他に分類されないもの）	34	1,135	-	-	-	-	-	-	-	-
国家公務	10	205	-	-	-	-	-	-	-	-
地方公務	24	930	-	-	-	-	-	-	-	-

資料：『経済センサス - 活動調査』総務省統計局

(令和3年6月1日現在)

民 営															国、 地方公共団体		
従 業 者 規 模 別														派遣 下請 のみ			
1～4人		5～9人		10～19人		20～29人		30～49人		50～99人		100人以上					
事業 所数	従業 者数	事業 所数	従業 者数	事業 所数	従業 者数	事業 所数	従業 者数	事業 所数	従業 者数	事業 所数	従業 者数	事業 所数	従業 者数	事業 所数	事業 所数	従業 者数	
213	404	43	277	14	175	3	71	—	—	1	72	1	288	1	—	—	
38	87	10	58	3	35	—	—	—	—	—	—	—	—	—	—	—	
167	300	23	156	6	76	3	71	—	—	1	72	1	288	1	—	—	
7	15	10	63	5	64	—	—	—	—	—	—	—	—	—	—	—	
131	288	42	277	20	262	4	109	4	150	1	67	—	—	1	—	—	
1	4	1	6	1	11	—	—	1	35	—	—	—	—	1	—	—	
70	152	27	172	5	64	2	55	—	—	—	—	—	—	—	—	—	
4	6	1	8	2	21	—	—	—	—	—	—	—	—	—	—	—	
56	126	13	91	12	166	2	54	3	115	1	67	—	—	—	—	—	
301	649	116	792	81	1,086	37	909	20	732	10	721	1	110	2	—	—	
9	24	8	51	12	168	4	98	3	111	4	307	—	—	1	—	—	
263	556	83	578	60	818	29	713	16	588	6	414	1	110	1	—	—	
29	69	25	163	9	100	4	98	1	33	—	—	—	—	—	—	—	
312	590	49	308	17	229	10	228	3	109	2	152	—	—	4	—	—	
258	474	28	180	4	43	1	23	—	—	1	97	—	—	2	—	—	
38	89	10	58	2	26	3	64	—	—	—	—	—	—	2	—	—	
16	27	11	70	11	160	6	141	3	109	1	55	—	—	—	—	—	
111	187	29	195	22	299	17	403	15	559	15	960	5	1,353	5	3	18	
—	—	3	24	7	101	7	159	12	457	13	846	5	1,353	—	—	—	
111	187	26	171	15	198	10	244	3	102	2	114	—	—	5	3	18	
135	288	113	775	104	1,368	29	694	27	992	14	995	9	2,415	1	3	6	
101	198	62	420	40	482	4	90	4	147	1	59	3	1,623	—	—	—	
1	1	1	5	—	—	—	—	1	39	2	129	—	—	—	—	—	
33	89	50	350	64	886	25	604	22	806	11	807	6	792	1	3	6	
14	46	9	55	5	85	1	25	—	—	—	—	2	406	1	—	—	
13	45	8	48	—	—	—	—	—	—	—	—	1	257	—	—	—	
1	1	1	7	5	85	1	25	—	—	—	—	1	149	1	—	—	
314	573	45	298	28	394	11	252	13	524	13	877	8	1,323	10	14	40	
1	1	2	13	4	53	4	97	2	68	1	62	—	—	3	—	—	
26	46	5	31	1	18	—	—	1	48	—	—	—	—	—	—	—	
19	43	7	49	2	21	—	—	—	—	—	—	—	—	—	—	—	
14	33	4	21	4	58	—	—	3	130	6	416	7	1,186	1	—	—	
25	59	18	124	12	176	6	134	6	243	6	399	1	137	1	1	2	
36	54	3	24	2	29	1	21	1	35	—	—	—	—	3	11	15	
191	334	4	24	—	—	—	—	—	—	—	—	—	—	2	—	—	
2	3	2	12	3	39	—	—	—	—	—	—	—	—	—	2	23	
—	—	—	—	—	—	—	—	—	—	—	—	—	—	—	34	1,135	
—	—	—	—	—	—	—	—	—	—	—	—	—	—	—	10	205	
—	—	—	—	—	—	—	—	—	—	—	—	—	—	—	24	930	

第5章 農林および漁業

37. 農業経営体、農家数および経営耕地面積

区分	農業経営体 総数	農家数					(単位：戸)
		総数	自給的農家	専業	第1種兼業	第2種兼業	
平成27年	808	1,463	688	182	57		536
令和2年	536	1,042	538
彦根	136	312	179
高宮	18	47	29
河瀬	78	131	59
亀山	37	65	31
日夏	12	46	34
鳥居本	35	83	49
稲枝	71	108	41
稲	65	81	23
葉枝見	84	169	93

資料：『農林業センサス』農林水産省

38. 農産物販売金額規模別農業経営体数

(単位：戸)

区分	総数	販売なし	50万円 未満	50～100 万円	100～300 万円	300～500 万円	500～ 1,000 万円
平成27年	808	61	367	135	121	45	36
令和2年	536	38	194	88	90	42	35
彦根	136	9	57	18	20	14	5
高宮	18	1	12	3	1	1	-
河瀬	78	10	37	12	8	4	3
亀山	37	3	12	9	8	2	2
日夏	12	1	9	1	1	-	-
鳥居本	35	4	20	5	3	1	1
稲枝	71	3	18	15	17	3	9
稲	65	2	10	9	18	7	9
葉枝見	84	5	19	16	14	10	6

資料：『農林業センサス』農林水産省

(各年2月1日現在)				
総数	経営耕地面積			農家一戸当たりの 経営耕地面積
	田	畑	(単位：a) 樹園地	
234,935	229,275	4,389	1,271	160.6
215,538	211,348	3,078	1,112	206.9
37,809	36,448	1,311	50	121.2
1,686	1,620	66	－	35.9
15,510	15,341	144	25	118.4
9,360	9,170	144	46	144.0
927	823	65	39	20.2
3,897	3,712	170	15	47.0
25,625	25,292	202	131	237.3
62,923	61,945	322	656	776.8
57,801	56,997	654	150	342.0

(各年2月1日現在)	
1,000～ 3,000 万円	3,000 万円 以上
32	11
35	14
11	2
－	－
3	1
1	－
－	－
－	1
6	－
5	5
9	5

39. 経営耕地面積規模別農業経営体数

(単位：戸)

区分	総数	経営耕地 なし	0.3ha 未満	0.3～0.5 ha	0.5～1.0 ha
平成27年	808	7	15	189	268
令和2年	536	4	19	111	169
彦根	136	－	6	42	46
高宮	18	－	－	7	7
河瀬	78	－	2	24	32
亀山	37	－	－	6	12
日夏	12	－	2	2	4
鳥居本	35	1	1	9	17
稲枝	71	－	4	6	19
稲	65	－	2	8	13
葉枝見	84	3	2	7	19

資料：『農林業センサス』農林水産省

40. 作物の類別作付面積

(単位：ha)

区分	水稻	麦	大豆	野菜・果樹・花き・山菜等
令和元年	1,746	429	397	105
令和2年	1,733	440	388	116
令和3年	1,702	477	418	105
令和4年	1,630	525	451	95
令和5年	1,603	557	486	117

資料：彦根市農業再生協議会（農林水産課内）

（注）水稻は主食用途以外のものを含みます。

(各年 2 月 1 日現在)

1.0～1.5 ha	1.5～2.0 ha	2.0～3.0 ha	3.0～5.0 ha	5.0ha 以上
117	55	45	25	87
61	32	26	28	86
13	7	2	7	13
2	—	1	1	—
6	2	3	3	6
5	5	2	2	5
3	1	—	—	—
3	1	1	1	1
10	5	5	5	17
6	5	6	6	19
13	6	6	3	25

調整水田・不作付地等

169
181
169
162
157

41. 農地転用状況

(単位：面積 a)

区分		令和元年	令和 2 年	令和 3 年	令和 4 年	令和 5 年
総数	件数	228	201	196	169	186
	面積	2, 208	2, 285	1, 276	1, 749	1, 719
農家住宅	件数	1	1	2	1	7
	面積	4	3	4	5	36
集団・一般個人住宅	件数	64	69	69	57	64
	面積	488	348	392	625	373
工・鉱業用地	件数	9	1	3	3	－
	面積	89	29	1	58	－
農林・漁業用施設	件数	1	10	10	2	4
	面積	3	83	24	2	43
商業・サービス業 レジャー用地	件数	2	2	1	6	10
	面積	11	35	5	74	305
道・水道・鉄道用地	件数	3	5	12	4	5
	面積	1	6	13	215	17
官公署病院等公共施設	件数	1	－	－	－	－
	面積	20	－	－	－	－
運輸通信業用施設	件数	－	－	－	－	－
	面積	－	－	－	－	－
学校・公園・運動場用地	件数	1	1	－	1	3
	面積	1	36	－	6	15
その他の建物施設用地	件数	146	112	99	95	93
	面積	1, 591	1, 745	837	764	930
植林	件数	－	－	－	－	－
	面積	－	－	－	－	－

資料：農業委員会

42. 農作物の作付面積および収穫量

(単位：面積ha、量 t)

区分	令和元年		令和2年		令和3年		令和4年		令和5年	
	作付面積	収穫量	作付面積	収穫量	作付面積	収穫量	作付面積	収穫量	作付面積	収穫量
穀類										
水稻	1,770	9,160	1,740	9,020	1,670	8,810	1,530	8,160	1,500	7,630
小麦	408	1,390	416	1,530	470	1,880	487	1,970	517	2,110
二条大麦	-	-	-	-	-	-	X	X	-	-
六条大麦	-	-	-	-	-	-	-	-	-	-
はだか麦	37	223	36	203	14	51	37	148	40	157
豆類										
大豆	433	618	385	527	413	598	443	701	477	801

資料：『作物統計調査』 農林水産省

43. 林野面積

(単位：ha)

(各年度末現在)

区分	総数	人工林		天然林		竹林	無立木地		更新 困難地
		針葉樹	広葉樹	針葉樹	広葉樹		伐採跡地	未立木地	
令和元年度	2,535	804	7	909	663	93	-	53	7
令和2年度	2,535	804	7	908	663	93	-	53	7
令和3年度	2,535	804	7	908	663	93	-	53	7
令和4年度	2,535	804	7	908	663	93	-	53	7
令和5年度	2,533	804	7	907	663	93	-	53	7

資料：滋賀県琵琶湖環境部森林政策課

44. 保有形態別林野面積

(単位：ha)

(各年度末現在)

区分	総数	国有	公有		私有			
		森林管理署・ その他の官庁	市 (財産区)	県	計	社寺	個人	その他
令和元年度	2,535	-	79	9	2,447	124	1,767	557
令和2年度	2,535	-	79	9	2,447	124	1,768	555
令和3年度	2,535	-	79	9	2,447	124	1,768	555
令和4年度	2,535	-	79	9	2,447	124	1,768	555
令和5年度	2,533	-	79	9	2,445	124	1,768	553

資料：滋賀県琵琶湖環境部森林政策課

45. 漁業経営体階層別経営体数

(各年11月 1 日現在)

区分	総数 (実数)	漁船 非使用	無動 力船	船外 機付	動力船				
					計	1 トン 未満	1～2.99 トン	3～4.99 トン	5 トン 以上
平成15年	41	12	1	1	27	－	17	8	2
平成20年	31	10	2	1	18	－	6	11	1
平成25年	26	－	－	4	22	－	12	9	1
平成30年	17	－	－	4	13	－	6	7	－
令和 5 年	16	－	－	5	11	1	3	7	－

資料：『漁業センサス』農林水産省

46. 営んだ漁業種類別延べ経営体数

(各年11月 1 日現在)

区分	総数 (実数)	網漁業					その他			
		底船 びび きき 網網	刺 網	定 置 網	投 網	そ の 他	釣 ・ は え 縄	採 貝 ・ 採 藻	籠 類	そ の 他
平成15年	41	5	14	5	12	4	－	1	－	－
平成20年	31	3	8	6	23	－	16	4	1	2
平成25年	26	3	12	5	2	－	8	5	4	4
平成30年	17	7	11	2	1	1	5	－	3	3
令和 5 年	16	2	10	1	4	2	4	2	9	5

資料：『漁業センサス』農林水産省

47. 漁業従事者数

(単位：人)

(各年11月 1 日現在)

区分	計	家族	雇用者	男	女
平成15年	88	84	4	76	12
平成20年	63	38	25	52	11
平成25年	55	25	30	49	6
平成30年	28	15	13	27	1
令和 5 年	19	15	4	19	-

資料：『漁業センサス』農林水産省

第6章 工業

48. 工業の概況

	事業所数	従業者数 (人)	現金給与総額 (万円)	原材料使用額等 (万円)
平成28年	176	10,596	5,703,304	29,007,317
平成29年	179	10,994	5,997,425	38,528,621
平成30年	182	11,476	6,160,776	45,074,031
令和元年	176	11,624	6,429,298	44,722,719
令和2年	174	10,918	6,053,295	36,615,870
1 食料品	12	485	129,345	312,565
2 飲料・飼料	-	-	-	-
3 繊維工業	11	182	62,192	327,698
4 木材・木製品	1	23	X	X
5 家具・装備品	7	221	89,925	466,216
6 パルプ・紙	2	42	X	X
7 印刷	6	869	565,872	1,431,676
8 化学工業	3	250	136,084	2,254,829
9 石油・石炭	2	17	X	X
10 プラスチック	15	753	347,064	885,547
11 ゴム製品	4	1,644	1,076,401	3,729,413
12 皮革	-	-	-	-
13 窯業・土石	4	46	20,926	20,060
14 鉄鋼	1	9	X	X
15 非鉄金属	6	145	58,304	320,315
16 金属製品	16	591	299,913	1,577,081
17 はん用機械	35	1,942	914,747	3,637,090
18 生産用機械	26	2,470	1,742,774	14,593,851
19 業務用機械	-	-	-	-
20 電子・デバイス	1	9	X	X
21 電気機械	12	1,065	533,953	6,879,761
22 情報通信機械	-	-	-	-
23 輸送機械	1	31	X	X
24 その他	9	124	34,769	38,335
4～9人	41	239	77,989	161,792
10～19人	46	630	205,895	387,411
20～29人	24	593	245,572	743,834
30～99人	42	1,868	659,123	2,703,064
100～299人	14	2,156	1,164,647	7,784,139
300人以上	7	5,432	3,700,069	24,835,630

資料：『経済センサス - 活動調査』経済産業省

令和元年までは『工業統計調査』経済産業省

(注1) 従業者4人以上の事業所の数値です。

(注2) 経理事項は前年中の実績のため、経理事項の年次に統一して表記しています。(例) 令
なお、「事業所数、従業者数」については、調査日時点の数値です。

(注3) 令和2年数値から個人経営を含みません。

製造品出荷額等 (万円)			
計	製造品出荷額	加工賃収入額	その他収入額
66,346,402	56,129,739	1,287,498	8,929,165
67,184,623	56,797,635	1,238,624	9,148,364
71,135,351	61,715,512	1,556,063	7,863,776
70,371,097	62,004,770	1,390,665	6,975,662
65,839,801	57,101,567	1,432,978	7,305,256
525,254	359,984	43,358	121,912
-	-	-	-
467,758	339,260	111,473	17,025
X	X	X	X
565,860	554,945	10,915	-
X	X	X	X
2,905,337	2,887,147	15,314	2,876
8,667,625	7,408,581	43,875	1,215,169
X	X	X	X
1,675,125	1,670,374	4,068	683
7,814,090	7,809,800	-	4,290
-	-	-	-
55,682	48,284	6,202	1,196
X	X	X	X
441,859	427,780	12,287	1,792
2,548,182	2,433,903	108,604	5,675
9,324,895	8,766,244	211,718	346,933
20,796,875	19,478,044	746,787	572,044
-	-	-	-
X	X	X	X
9,657,345	4,554,513	92,863	5,009,969
-	-	-	-
X	X	X	X
130,556	116,411	8,453	5,692
350,837	275,242	66,825	8,770
944,565	673,861	185,287	85,417
1,218,904	1,126,695	21,039	71,170
4,192,810	3,340,253	611,841	240,716
17,978,125	16,140,130	277,897	1,560,098
41,154,560	35,545,386	270,089	5,339,085

和3年調査に基づくものは「令和2年」と表記。

49. 統計区別の概況

(令和3年)

	事業所数 (6月1日現在)	従業者数 (人) (6月1日現在)	経理の状況(前年1月1日から12月31日)					
			現金給与 総額 (万円)	原材料 使用額等 (万円)	製造品出荷額等(万円)			
					計	製造品 出荷額	加工賃 収入額	その他 収入額
総数	174	10,918	6,053,295	36,615,870	65,839,801	57,101,567	1,432,978	7,305,256
城東	4	73	15,930	45,492	86,814	57,804	16,003	13,007
城西	3	51	X	X	X	X	X	X
城南	19	421	140,017	654,725	939,265	776,750	66,226	96,289
城北	2	13	X	X	X	X	X	X
佐和山	13	1,131	598,400	6,563,851	9,488,553	4,386,063	62,942	5,039,548
旭森	24	1,163	570,667	982,576	2,579,316	2,360,196	147,898	71,222
城陽	10	299	116,526	443,389	712,932	592,939	59,732	60,261
金城	5	97	25,433	31,214	65,467	34,231	25,036	6,200
鳥居本	14	1,017	513,799	2,585,430	7,082,206	6,891,628	16,687	173,891
河瀬	23	987	446,352	1,395,379	2,521,826	2,285,766	173,779	62,281
亀山	8	658	439,391	2,279,332	3,620,939	3,619,747	1,192	-
高宮	33	4,397	2,938,615	20,907,914	37,538,621	35,126,269	644,211	1,768,141
稲枝東	9	348	138,726	619,335	896,709	877,939	9,471	9,299
稲枝西	7	263	87,582	75,075	234,583	30,292	203,443	848
稲枝北	-	-	-	-	-	-	-	-

資料：『経済センサス-活動調査』経済産業省
(注) 従業者4人以上の事業所の数値です。

50. 工業用地

区分	事業所数	工業用地(㎡)
		敷地面積
平成28年	56	1,916,113
平成29年	58	1,939,950
平成30年	61	1,976,161
令和元年	64	2,017,440
令和2年	63	1,938,995

資料：『経済センサス-活動調査』経済産業省
令和元年までは『工業統計調査』経済産業省
(注1) 従業者30人以上の製造業の事業所の数値です。
(注2) 経理事項は前年中の実績のため、経理事項の年次に統一して表記しています。
(例) 令和3年調査に基づくものは「令和2年」と表記。
なお、「事業所数」については、調査日時点の数値です。
(注3) 令和2年数値から個人経営を含みません。

51. 工業用水

区分	水源別(淡水)工業用水量(㎥/1日)				
	合計	工業用水道	上水道	井戸水	その他の淡水
平成28年	28,597	13,921	2,299	12,377	-
平成29年	31,261	16,738	1,972	12,551	-
平成30年	27,414	13,320	1,729	12,365	-
令和元年	26,918	12,846	1,756	12,316	-
令和2年	26,283	13,220	3,918	9,143	2

資料：『経済センサス-活動調査』経済産業省
令和元年までは『工業統計調査』経済産業省
(注1) 従業者30人以上の製造業の事業所の数値です。
(注2) 経理事項は前年中の実績のため、経理事項の年次に統一して表記しています。
(例) 令和3年調査に基づくものは「令和2年」と表記。
(注3) 令和2年数値から個人経営を含みません。

52. 事業所数、従業者数、製造品出荷額等の推移（４人以上の事業所）

区分	事業所数	増減率	従業者数	増減率	製造品出荷額等	増減率
		%	人	%	万円	%
平成16年	243	100.0	10,276	100.0	46,766,183	100.0
平成17年	239	98.4	10,540	102.6	47,882,702	102.4
平成18年	225	92.6	11,503	111.9	56,819,365	121.5
平成19年	231	95.1	12,218	118.9	56,921,266	121.7
平成20年	232	95.5	11,637	113.2	58,334,198	124.7
平成21年	205	84.4	10,996	107.0	46,344,248	99.1
平成22年	192	79.0	10,411	101.3	53,894,564	115.2
平成24年	191	78.6	10,802	105.1	57,574,615	123.1
平成25年	184	75.7	10,252	99.8	59,974,373	128.2
平成26年	180	74.1	9,981	97.1	59,077,493	126.3
平成28年	176	72.4	10,596	103.1	66,346,402	141.9
平成29年	179	73.7	10,994	107.0	67,184,623	143.7
平成30年	182	74.9	11,476	111.7	71,135,351	152.1
令和元年	176	72.4	11,624	113.1	70,371,097	150.5
令和２年	174	71.6	10,918	106.2	65,839,801	140.8

資料：『経済センサス - 活動調査』経済産業省

令和元年までは『工業統計調査』経済産業省

（注１）増減率は、平成16年を 100 としています。

（注２）経理事項は前年中の実績のため、経理事項の年次に統一して表記しています。

（例）令和３年調査に基づくものは「令和２年」と表記。

なお、「事業所数、従業者数」については、調査日時点の数値です。

（注３）令和２年数値から個人経営を含みません。

53. 業種別構成比（４人以上の事業所）

（令和３年）

区分	事業所数 (６月１日現在)	構成比 (６月１日現在)	従業者数 (６月１日現在)	構成比 (６月１日現在)	経理の状況 (前年１月１日から12月31日)	
					製造品出荷額等 (万円)	構成比 (%)
総 数	174	100.0	10,918	100.0	65,839,801	100.0
食料品	12	6.9	485	4.4	525,254	0.8
飲料・飼料	-	-	-	-	-	-
繊維工業	11	6.3	182	1.7	467,758	0.7
木材・木製品	1	0.6	23	0.2	X	X
家具・装備品	7	4.0	221	2.0	565,860	0.9
パルプ・紙	2	1.1	42	0.4	X	X
印刷	6	3.4	869	8.0	2,905,337	4.4
化学工業	3	1.7	250	2.3	8,667,625	13.2
石油・石炭	2	1.1	17	0.2	X	X
プラスチック	15	8.6	753	6.9	1,675,125	2.5
ゴム製品	4	2.3	1,644	15.1	7,814,090	11.9
皮革	-	-	-	-	-	-
窯業・土石	4	2.3	46	0.4	55,682	0.1
鉄鋼	1	0.6	9	0.1	X	X
非鉄金属	6	3.4	145	1.3	441,859	0.7
金属製品	16	9.2	591	5.4	2,548,182	3.9
はん用機械	35	20.1	1,942	17.8	9,324,895	14.2
生産用機械	26	14.9	2,470	22.6	20,796,875	31.6
業務用機械	-	-	-	-	-	-
電子・デバイス	1	0.6	9	0.1	X	X
電気機械	12	6.9	1,065	9.8	9,657,345	14.7
情報通信機械	-	-	-	-	-	-
輸送機械	1	0.6	31	0.3	X	X
その他	9	5.2	124	1.1	130,556	0.2

資料：『経済センサス - 活動調査』経済産業省

第7章 商業

54. 卸売業・小売業の概況

産業小分類	事業所数	従業者数 (人)	年間販売額 (百万円)
総数	1,013	9,153	260,455
卸売業	204	1,699	126,040
各種商品卸売業	2	18	X
繊維・衣服等卸売業	10	65	2,162
繊維品卸売業	2	3	X
衣服卸売業	8	62	X
身の回り品卸売業	-	-	-
飲食料品卸売業	25	304	12,872
農畜産物・水産物卸売業	10	84	2,978
食料・飲料卸売業	15	220	9,895
建築材料・鉱物・金属材料等卸売業	47	303	27,030
建築材料卸売業	28	163	8,065
化学製品卸売業	6	39	13,796
石油・鉱物卸売業	2	13	X
鉄鋼製品卸売業	5	33	3,621
非鉄金属卸売業	2	6	X
再生資源卸売業	4	49	1,292
機械器具卸売業	70	644	50,239
産業機械器具卸売業	28	220	19,757
自動車卸売業	25	270	18,721
電気機械器具卸売業	11	112	4,915
その他の機械器具卸売業	6	42	6,846
その他の卸売業	50	365	X
家具・建具・じゅう器等卸売業	9	112	8,280
医薬品・化粧品等卸売業	9	83	12,432
紙・紙製品卸売業	1	16	X
他に分類されない卸売業	31	154	11,458

資料：『経済センサス-活動調査』総務省統計局

(令和3年6月1日現在)

産業小分類	事業所数	従業者数 (人)	年間販売額 (百万円)	売場面積 (㎡)
小 売 業	809	7,454	134,415	211,411
各種商品小売業	2	329	X	X
百貨店、総合スーパー	1	318	X	X
その他の各種商品小売業	1	11	X	X
織物・衣服・身の回り品小売業	89	521	6,355	19,161
呉服・服地・寝具小売業	12	57	286	1,668
男子服小売業	16	76	858	4,186
婦人・子供服小売業	30	203	3,015	7,395
靴・履物小売業	5	23	267	886
その他の織物・衣服・身の回り品小売業	26	162	1,929	5,026
飲 食 料 品 小 売 業	221	2,923	37,563	69,603
各種食料品小売業	14	1,106	20,859	38,525
野菜・果実小売業	9	30	223	603
食肉小売業	17	115	1,905	906
鮮魚小売業	8	27	98	75
酒小売業	24	62	1,023	805
菓子・パン小売業	50	309	1,233	1,484
その他の飲食料品小売業	99	1,274	12,223	27,205
機 械 器 具 小 売 業	160	1,071	34,094	26,681
自動車小売業	102	725	26,098	5,722
自転車小売業	10	32	297	1,160
機械器具小売業（自動車、自転車を除く）	48	314	7,699	19,799
そ の 他 の 小 売 業	302	2,408	X	X
家具・建具・畳小売業	26	164	2,063	11,530
じゅう器小売業	17	57	329	1,235
医薬品・化粧品小売業	75	640	11,243	16,928
農耕用品小売業	8	23	302	785
燃料小売業	28	146	9,765	166
書籍・文房具小売業	35	482	2,381	4,384
スポーツ用品・がん具・娯楽用品・楽器小売業	15	219	5,248	12,357
写真機・時計・眼鏡小売業	15	67	720	1,369
他に分類されない小売業	83	610	X	X
無 店 舗 小 売 業	35	202	7,847	-
通信販売・訪問販売小売業	27	173	7,069	-
自動販売機による小売業	3	10	394	-
その他の無店舗小売業	5	19	383	-

55. 事業所数、従業者数、年間商品販売額の推移

(昭和51・60年 5 月 1 日、昭和54・57・63・平成14・16・19年 6 月 1 日、平成 3・6・9・11・26年 7 月 1 日、平成28・令和 3 年 6 月 1 日現在)

区分	事業所数	従業者数	年間販売額
		人	百万円
昭和51年	1,937	7,702	105,154
昭和54年	2,053	7,931	150,283
昭和57年	2,167	9,647	193,671
昭和60年	2,092	9,744	216,247
昭和63年	2,135	10,692	256,932
平成 3 年	2,140	11,130	300,181
平成 6 年	1,741	9,682	290,872
平成 9 年	1,647	9,932	316,644
平成11年	1,648	11,168	285,613
平成14年	1,490	10,650	239,887
平成16年	1,448	10,422	241,515
平成19年	1,391	10,627	262,346
平成26年	983	8,458	221,416
平成28年	1,069	9,099	244,935
令和 3 年	1,013	9,153	260,455

資料：『経済センサス - 活動調査』総務省統計局

平成19年までは『商業統計調査結果報告書』滋賀県総合政策部統計課、

平成26年は『商業統計調査』経済産業省

(注1) 昭和60・63年・平成 3 年については、一般飲食店のうちバー、酒場等を含みます。

(注2) 平成 6・9・11・14年については、一般飲食店を除いています。

(注3) 平成11年については、「事業所・企業統計調査」と同時に実施し、既設の対象事業所の捕捉をおこなっています。

56. 業種別構成比

(令和 3 年 6 月 1 日現在)

区分	事業所数	構成比	従業者数	構成比	年間販売額	構成比
		%	人	%	百万円	%
総数	1,013	100.0	9,153	100.0	260,455	100.0
卸売業	204	20.1	1,699	18.6	126,040	48.4
小売業	809	79.9	7,454	81.4	134,415	51.6
各種商品小売業	2	0.2	329	3.6	X	X
織物・衣服・身の回り品小売業	89	8.8	521	5.7	6,355	2.4
飲食料品小売業	221	21.8	2,923	31.9	37,563	14.4
機械器具小売業	160	15.8	1,071	11.7	34,094	13.1
その他の小売業	302	29.8	2,408	26.3	X	X
無店舗小売業	35	3.5	202	2.2	7,847	3.0

資料：『経済センサス - 活動調査』総務省統計局

第8章 水道・電気およびガス

57. 上水道事業の推移

(各年度末現在)

区分	令和元年度	令和2年度	令和3年度	令和4年度	令和5年度
総人口 (人)	112,556	112,169	111,483	111,493	110,842
総世帯数 (世帯)	48,408	48,908	49,260	50,383	50,881
給水人口 (人)	112,336	111,949	111,263	111,273	110,622
給水戸数 (戸)	50,692	51,198	51,580	52,721	53,235
普及率 (%)	99.8	99.8	99.8	99.8	99.8
年間配水量 (m ³)	14,124,535	13,920,956	13,992,652	14,041,126	14,142,732
1日最大配水量 (m ³)	42,149	42,564	48,128	54,291	47,133
1日平均給水量 (m ³)	38,592	38,140	38,336	38,469	38,641
1日1人平均給水量(l)	344	341	345	346	349
年間有収水量 (m ³)	12,548,762	12,687,801	12,661,713	12,576,086	12,417,239
有収率 (%)	88.84	91.14	90.49	89.57	87.80
管路総延長 (m)	791,642	794,047	796,381	797,885	808,017
消火栓設置数 (箇所)	2,230	2,237	2,253	2,263	2,278
給水収益 (千円)	1,756,348	1,563,660	1,765,445	1,748,833	1,723,101
総収益 (千円)	2,252,342	2,063,856	2,247,645	2,220,543	2,153,438
総費用 (千円)	2,009,015	1,848,332	1,889,814	1,990,915	1,946,323

資料：上下水道業務課

58. 口径別給水戸数および給水量

(単位：給水量 m³)

区分	令和2年度		令和3年度		令和4年度		令和5年度	
	戸数	給水量	戸数	給水量	戸数	給水量	戸数	給水量
総数	51,198	12,687,801	51,580	12,661,713	52,721	12,576,086	53,235	12,417,239
口径13mm	42,407	7,305,240	42,640	7,194,177	43,581	7,030,117	43,958	6,855,775
口径20mm	6,460	1,780,395	6,583	1,811,974	6,766	1,807,103	6,876	1,809,220
口径25mm	931	596,851	942	625,231	948	620,089	960	614,082
口径40mm	744	1,034,332	754	1,073,616	774	1,070,492	809	1,067,685
口径50mm	384	951,262	392	952,900	397	959,048	414	1,001,499
口径75mm	91	600,954	91	596,342	91	646,624	94	647,874
口径100mm	9	244,034	9	246,558	9	267,433	9	272,432
口径125mm	1	47,655	1	39,246	1	47,694	1	38,843
口径150mm	2	51,906	2	49,783	4	56,007	3	41,042
口径200mm	1	32,706	1	37,727	1	51,056	1	56,921
公衆浴場用	-	-	-	-	-	-	-	-
臨時用	168	42,466	165	34,159	149	20,423	110	11,866

資料：上下水道業務課

(注) 「戸数」は各年度末現在の数値です。

59. 公共下水道事業の推移

(各年度末現在)

区分	令和2年度	令和3年度	令和4年度	令和5年度
処理計画面積 (ha)	3,534.6	3,567.8	3,567.8	3,567.8
処理区域面積 (ha)	2,313.5	2,341.1	2,404.8	2,451.1
処理可能人口(A) (人)	96,262	96,238	97,095	98,389
水洗化人口(B) (人)	87,553	87,496	87,963	89,453
水洗化率(B)/(A) (%)	91.0	90.9	90.6	90.9
管きょ延長 (km)	578.2	587.5	593.3	604.0
計画区域内人口(C) (人)	112,169	111,483	111,493	110,842
普及率(A)/(C) (%)	85.8	86.3	87.1	88.8
年間下水処理量 (m ³)	11,704,177	11,905,848	11,372,787	11,736,722

資料：上下水道業務課

(注) 人口については住民基本台帳を基にしています。

第9章 土木および建設

60. 道路の概況

(各年度末現在)					
区分	実延長(m)	実延長の内訳(m)		道路部面積(㎡)	道路舗装率(%)
		舗装道	砂利道		
令和元年度	752,848	710,034	42,814	5,264,879	94.3
令和2年度	755,698	712,939	42,759	5,291,276	94.3
令和3年度	757,169	715,836	41,333	5,310,525	94.5
令和4年度	758,594	717,298	41,296	5,098,209	94.6
令和5年度	760,625	719,557	41,068	5,116,644	94.6
国道	11,324	11,324	－	144,207	100.0
県道	101,132	96,819	4,313	1,177,770	95.7
市道	648,169	611,414	36,755	3,794,667	94.3

資料：滋賀国道事務所、湖東土木事務所 道路計画課、建設管理課

(注1) 道路舗装率は実延長に対する舗装道路延長の割合です。

(注2) 「県道」は県管理の国道・県道のことです。

61. 橋りょうの概況

区分	総数		永久橋		木橋・石橋	
	橋数	橋長(m)	橋数	橋長(m)	橋数	橋長(m)
令和元年度	645	8,129	644	8,127	1	2
令和2年度	644	8,130	643	8,128	1	2
令和3年度	645	8,093	644	8,091	1	2
令和4年度	645	8,200	644	8,198	1	2
令和5年度	645	8,240	644	8,237	1	2
国道	21	397	21	397	－	－
県道	133	3,153	133	3,153	－	－
市道	491	4,690	490	4,687	1	2

資料：滋賀国道事務所、湖東土木事務所 道路計画課、建設管理課

62. 都市公園、児童遊園、自然公園等の概況

(単位：㎡)

区分	都市公園							
	総数		住区基幹公園					
			街区公園		近隣公園		地区公園	
	園数	面積	園数	面積	園数	面積	園数	面積
令和元年度	89	1,452,140	80	134,140	4	46,400	1	42,000
令和2年度	89	1,452,140	80	134,140	4	46,400	1	42,000
令和3年度	89	1,452,140	80	134,140	4	46,400	1	42,000
令和4年度	91	1,456,710	81	135,610	5	49,500	1	42,000
令和5年度	91	1,457,540	81	136,440	5	49,500	1	42,000

区分	都市公園					
	都市基幹公園				その他の公園	
	総合公園		運動公園		広域公園	
	園数	面積	園数	面積	園数	面積
令和元年度	3	644,800	－	－	1	584,800
令和2年度	3	644,800	－	－	1	584,800
令和3年度	3	644,800	－	－	1	584,800
令和4年度	3	644,800	－	－	1	584,800
令和5年度	3	644,800	－	－	1	584,800

区分	その他の公園							
	児童遊園 (公立)		ポケット パーク		開発関連 公園		自然公園	
	園数	面積	園数	面積	園数	面積	園数	面積
令和元年度	5	6,094	6	1,379	259	61,489	2	6,160,000
令和2年度	5	6,094	6	1,379	262	62,086	2	6,160,000
令和3年度	5	6,094	6	1,379	265	63,007	2	6,160,000
令和4年度	5	6,094	6	1,379	270	64,287	2	6,160,000
令和5年度	5	6,094	6	1,379	272	64,804	2	6,160,000

資料：都市計画課、子ども若者支援課

63. 市営住宅の状況

(単位：戸)

(各年度末現在)

区分	総数	市 営 住 宅						改良住宅
		小計	木造	準耐火 構造 平屋建	準耐火 構造 2階建	耐火構造 2階建	中層耐火 構造	
令和元年度	690	578	10	184	162	8	214	112
令和2年度	666	554	10	166	156	8	214	112
令和3年度	654	542	10	154	156	8	214	112
令和4年度	643	531	10	143	156	8	214	112
令和5年度	639	527	10	139	156	8	214	112

資料：住宅課

64. 建築確認件数

(単位：件)

(各年度末現在)

区分	総数	専用住宅	併用住宅	その他の建築物
令和元年度	586	459	11	116
令和2年度	541	432	7	102
令和3年度	535	437	4	94
令和4年度	565	433	5	127
令和5年度	440	323	3	114

資料：建築指導課

65. 家屋の状況（木造家屋）

（単位：㎡）

区分	令和 2 年	
	棟数	床面積
総数	49,248	4,739,013
戸建形式住宅（専用住宅）	34,552	3,958,491
併用住宅	1,053	134,001
附属家	10,234	298,468
集合形式住宅（共同住宅）	620	172,274
旅館・料亭（ホテル・簡易旅館・団体旅館含む）	24	3,926
事務所・銀行・店舗・百貨店	714	72,264
劇場・映画館・病院	54	8,212
工場・倉庫・土蔵	1,997	91,377

資料：税務課

（注）令和 6 年（2024 年）版統計書から、掲載区分を見直しています。

66. 家屋の状況（木造以外の家屋）

（単位：㎡）

区分	令和 2 年	
	棟数	床面積
総数	24,224	4,825,310
事務所・店舗・百貨店	1,848	892,165
住宅・共同住宅（一般住宅用）	10,182	1,779,586
ホテル・病院	128	119,529
工場・倉庫	7,316	1,780,479
劇場・娯楽場用等のホール型建物、その他	4,750	253,551

資料：税務課

(各年1月1日現在)

令和3年		令和4年		令和5年		令和6年	
棟数	床面積	棟数	床面積	棟数	床面積	棟数	床面積
49,115	4,752,578	48,978	4,765,551	48,766	4,770,952	48,552	4,785,185
34,609	3,972,630	34,684	3,989,117	34,696	3,998,572	34,727	4,009,029
1,043	132,766	1,027	131,192	1,012	129,648	1,004	129,265
10,056	292,753	9,876	288,081	9,685	282,785	9,447	275,598
631	177,473	647	182,024	651	185,751	670	195,786
24	3,926	23	3,902	23	3,902	25	4,025
721	74,435	724	74,439	739	74,764	750	76,331
54	7,436	55	7,600	54	7,629	56	8,061
1,977	91,159	1,942	89,196	1,906	87,901	1,873	87,090

(各年1月1日現在)

令和3年		令和4年		令和5年		令和6年	
棟数	床面積	棟数	床面積	棟数	床面積	棟数	床面積
24,152	4,849,461	24,076	4,849,813	24,014	4,872,531	23,940	4,903,622
1,826	891,217	1,824	891,529	1,821	888,877	1,824	898,151
10,188	1,786,319	10,189	1,786,628	10,197	1,798,320	10,199	1,817,447
128	121,571	124	118,776	117	117,183	119	116,479
7,250	1,789,286	7,190	1,786,884	7,137	1,803,743	7,060	1,812,092
4,760	261,068	4,749	265,996	4,742	264,408	4,738	259,453

第10章 運輸および通信

67. 自動車保有台数

(単位：台)

区分	総数	貨物用			乗合車	乗用	
		普通車	小型車	被けん引車		普通車	小型車
令和元年度	89,587	1,782	2,721	55	166	19,495	18,635
令和2年度	90,085	1,793	2,725	57	146	19,933	18,309
令和3年度	90,391	1,817	2,716	61	138	20,270	18,014
令和4年度	91,184	1,877	2,802	55	129	20,724	17,590
令和5年度	90,976	1,870	2,781	56	132	20,999	17,001

資料：近畿運輸局 滋賀運輸支局、税務課

68. 名神高速道路彦根インターチェンジ出入自動車台数

(単位：台)

区分	令和元年度			令和2年度			総数
	総数	入	出	総数	入	出	
総数	3,966,121	1,986,673	1,979,448	3,367,733	1,679,841	1,687,892	3,513,550
月平均	330,510	165,556	164,954	280,644	139,987	140,658	292,796
4月	354,208	177,145	177,063	217,990	109,267	108,723	295,379
5月	345,788	174,161	171,627	204,343	100,452	103,891	270,855
6月	297,176	148,790	148,386	268,130	134,271	133,859	277,707
7月	341,509	170,785	170,724	289,913	144,585	145,328	317,895
8月	360,152	180,922	179,230	300,794	150,439	150,355	288,553
9月	337,058	168,112	168,946	308,472	154,219	154,253	262,986
10月	335,474	168,354	167,120	324,086	161,567	162,519	319,913
11月	349,567	175,673	173,894	326,302	163,635	162,667	337,898
12月	328,443	164,563	163,880	300,016	149,977	150,039	299,337
1月	321,405	159,976	161,429	249,620	124,185	125,435	271,037
2月	288,909	144,633	144,276	253,721	125,443	128,278	241,645
3月	306,432	153,559	152,873	324,346	161,801	162,545	330,345

資料：中日本高速道路株式会社

(各年度末現在)

特種(殊)用途用		小型二輪車	軽自動車	原動機付 自転車
特種用途車	大型特殊車			
1, 105	153	1, 713	38, 869	4, 893
1, 109	157	1, 775	39, 268	4, 813
1, 156	162	1, 837	39, 416	4, 804
1, 165	181	1, 931	39, 921	4, 809
1, 163	192	1, 992	39, 969	4, 821

令和 3 年度		令和 4 年度			令和 5 年度		
入	出	総 数	入	出	総 数	入	出
1, 755, 427	1, 758, 123	3, 796, 493	1, 897, 860	1, 898, 633	3, 791, 970	1, 901, 948	1, 890, 022
146, 286	146, 510	316, 374	158, 155	158, 219	315, 998	158, 496	157, 502
147, 196	148, 183	329, 985	164, 602	165, 383	324, 909	161, 835	163, 074
135, 374	135, 481	324, 626	161, 807	162, 819	329, 993	165, 236	164, 757
137, 710	139, 997	302, 734	151, 837	150, 897	303, 713	151, 783	151, 930
159, 100	158, 795	322, 820	161, 776	161, 044	332, 342	164, 986	167, 356
144, 014	144, 539	328, 417	164, 833	163, 584	332, 674	166, 438	166, 236
130, 499	132, 487	300, 319	150, 344	149, 975	313, 861	158, 552	155, 309
160, 586	159, 327	336, 004	168, 608	167, 396	335, 787	168, 396	167, 391
169, 596	168, 302	331, 965	167, 181	164, 784	334, 360	167, 213	167, 147
150, 878	148, 459	314, 380	156, 609	157, 771	312, 664	157, 503	155, 161
134, 757	136, 280	279, 440	138, 082	141, 358	268, 551	135, 345	133, 206
120, 691	120, 954	276, 448	137, 650	138, 798	280, 160	141, 987	138, 173
165, 026	165, 319	349, 355	174, 531	174, 824	322, 956	162, 674	160, 282

69. JR各駅の一日平均乗客数

(単位：人)

区分	総数		彦根駅	
	定期乗車	定期外	定期乗車	定期外
令和元年度	16,143	5,847	7,440	3,049
令和2年度	14,003	3,336	6,574	1,620
令和3年度	14,461	3,622	6,670	1,773
令和4年度	14,672	4,569	6,764	2,294
令和5年度	14,778	5,392	6,845	2,779

資料：西日本旅客鉄道株式会社

70. 近江鉄道各駅の乗降客数

(単位：人)

区分	総数			彦根駅		
	定期乗車	定期外		定期乗車	定期外	
		乗車	降車		乗車	降車
令和元年度	663,964	455,211	443,597	267,909	237,781	209,738
令和2年度	617,541	296,961	293,067	244,780	152,028	132,717
令和3年度	637,452	318,750	313,820	253,087	163,242	141,892
令和4年度	668,513	385,150	377,763	264,253	198,248	172,208
令和5年度	704,050	464,098	455,672	280,182	236,083	204,453

区分	鳥居本駅			フジテック前駅		
	定期乗車	定期外		定期乗車	定期外	
		乗車	降車		乗車	降車
令和元年度	22,156	15,521	17,929	78,064	5,301	11,000
令和2年度	19,143	8,301	10,711	73,410	3,263	6,611
令和3年度	21,732	9,136	12,762	69,032	3,879	7,732
令和4年度	19,216	11,019	14,181	66,949	4,325	8,834
令和5年度	18,394	12,644	15,052	68,089	5,755	11,259

資料：近江鉄道株式会社 鉄道部

南彦根駅		河瀬駅		稲枝駅	
定期乗車	定期外	定期乗車	定期外	定期乗車	定期外
4,197	1,703	2,442	603	2,064	492
3,422	1,009	2,256	372	1,751	335
3,726	1,108	2,264	407	1,801	334
3,823	1,343	2,243	521	1,842	411
3,881	1,579	2,180	576	1,872	458

彦根口駅			高宮駅		
定期乗車	定期外		定期乗車	定期外	
	乗車	降車		乗車	降車
122,100	38,111	42,802	32,626	25,101	20,094
114,898	28,298	31,244	28,105	15,321	13,836
120,825	30,291	34,087	29,295	20,013	16,380
130,946	36,677	38,692	29,144	21,803	18,396
136,969	42,838	43,241	26,719	27,134	23,214

スクリーン駅			ひこね芹川駅		
定期乗車	定期外		定期乗車	定期外	
	乗車	降車		乗車	降車
109,962	122,229	124,919	31,147	11,167	17,115
102,809	82,924	86,396	34,396	6,826	11,552
106,309	83,973	86,905	37,172	8,216	14,062
121,509	103,530	109,522	36,496	9,548	15,930
139,402	129,088	141,471	34,295	10,556	16,982

71. バスおよび予約型乗合タクシー（湖東圏域愛のりタクシー）路線別乗客数

バス

（単位：人）

区分	総数	南彦根 県立大学線	三津屋線	多賀線	甲良線	稲枝循環線
令和元年度	993,820	314,864	274,504	91,817	30,885	10,044
令和2年度	625,257	121,173	215,205	67,528	23,315	1,464
令和3年度	822,788	255,757	248,088	84,844	28,929	2,813
令和4年度	884,057	281,983	260,280	95,266	29,931	1,440
令和5年度	923,750	304,800	273,496	104,637	29,759	2,444

資料：湖国バス株式会社、彦根観光バス株式会社

予約型乗合タクシー（湖東圏域愛のりタクシー）

（単位：人）

区分	総数	宮田線	山手線	小野線	新海浜線	石寺線
令和元年度	50,477	1,159	506	1,539	3,017	4,290
令和2年度	38,795	828	447	1,333	2,800	2,772
令和3年度	41,414	804	468	1,736	2,744	3,097
令和4年度	47,495	1,071	520	1,746	3,209	3,859
令和5年度	51,897	1,044	484	1,936	3,732	4,576

区分	河内線	萱原線	大君ヶ畑線
令和元年度	3,689	5,292	4,790
令和2年度	2,814	3,710	3,751
令和3年度	2,914	3,669	3,906
令和4年度	3,353	4,985	4,318
令和5年度	4,220	4,703	3,941

資料：交通政策課

城北大藪線 (彦根駅 市立病院線)	平田線	南彦根 ハルポート線	滋賀大学線
172,900	14,908	16,828	67,070
116,246	11,352	14,141	54,833
94,676	10,481	17,431	79,769
103,100	12,217	20,074	79,766
87,754	12,596	22,914	85,350

日夏線	河瀬東・ 豊郷線	亀山線	松原線	愛荘 西部線	金剛輪寺 線	甲良線
3,410	3,303	1,995	346	4,170	4,596	8,375
2,306	3,041	1,630	151	3,275	2,868	7,069
2,517	3,009	1,669	265	3,938	3,647	7,031
3,197	4,052	1,555	176	4,108	4,570	6,776
3,419	4,700	1,460	287	4,430	5,098	7,867

72. バス路線の状況

湖国バス株式会社

(各年度末現在)

区分	路線数	路線延長 キロ	バス停数	輸送人員	1日平均 輸送人員
		(km)		(人)	(人)
令和元年度	7	82.2	156	939,490	2,574
令和2年度	7	82.2	156	637,145	1,746
令和3年度	7	82.2	156	757,057	2,074
令和4年度	7	82.2	156	802,851	2,200
令和5年度	7	83.7	156	835,956	2,290

彦根観光バス株式会社

区分	路線数	路線延長 キロ	バス停数	輸送人員	1日平均 輸送人員
		(km)		(人)	(人)
令和元年度	1	19.2	25	10,044	42
令和2年度	1	19.2	25	1,464	6
令和3年度	1	19.2	25	2,813	12
令和4年度	1	19.2	25	1,440	6
令和5年度	1	19.2	25	2,444	10

資料：湖国バス株式会社、彦根観光バス株式会社

(注1) 路線延長キロ、バス停数については、休止キロ・バス停留所を除く実営業路線です。

(注2) 延長キロ・実営業バス停留所数を示し、廃止路線代替バス分を含みます。

73. 郵便施設状況

(各年度末現在)

区分	郵便局	簡易郵便局
令和元年度	20	2
令和2年度	20	2
令和3年度	20	2
令和4年度	20	2
令和5年度	20	2

資料：日本郵便株式会社彦根郵便局

(注) 彦根市内分の数値です。

74. 郵便物取扱状況

(単位：千通)

(各年度末現在)

区分	総数		普通通常		普通速達通常		書留通常	
	引受	配達	引受	配達	引受	配達	引受	配達
令和元年度	7,380	13,890	7,127	13,428	138	105	115	357
令和2年度	5,702	12,797	5,513	12,358	108	107	81	332
令和3年度	6,172	12,520	5,837	11,924	231	290	104	306
令和4年度	6,275	12,201	5,976	11,458	170	404	129	339
令和5年度	5,616	12,316	5,336	11,658	179	363	101	295

資料：日本郵便株式会社彦根郵便局

(注1) 年賀郵便は含みません。

(注2) 日本郵便株式会社彦根郵便局取扱分の数値です。

第11章 観光

75. 彦根城・玄宮園入場者数

区分	総数	有料入場者数			無料 入場者数	入山料（円）
		一般		団体		
		大人	小人			
令和元年度	733,489	516,541	52,282	97,418	67,248	475,100,862
令和2年度	350,968	211,535	19,974	44,011	75,448	194,204,328
令和3年度	359,682	237,832	25,556	49,335	46,959	217,850,926
令和4年度	578,674	382,544	41,768	93,133	61,229	368,380,606
令和5年度	651,149	439,515	44,375	109,547	57,712	425,504,907
令和5年4月	76,204	48,452	4,757	12,839	10,156	40,505,018
5月	75,674	51,875	5,245	12,591	5,963	45,164,387
6月	38,342	25,530	1,292	7,893	3,627	26,967,071
7月	39,439	28,376	3,351	5,305	2,407	30,653,574
8月	59,951	40,290	8,897	7,975	2,789	38,727,809
9月	47,258	33,541	2,314	7,825	3,578	30,532,455
10月	62,053	43,569	2,514	10,697	5,273	39,859,525
11月	81,723	53,275	3,492	17,150	7,806	49,144,587
12月	45,725	29,964	2,883	8,571	4,307	31,019,377
令和6年1月	34,456	24,072	2,960	4,557	2,867	27,067,823
2月	33,261	23,420	2,090	4,613	3,138	23,154,880
3月	57,063	37,151	4,580	9,531	5,801	42,708,401

資料：文化財課

（注1）令和2年4月12日から5月22日まで新型コロナウイルス感染症の感染拡大防止のため有料区域全域を公開休止していました。

（注2）令和3年12月27日から令和4年1月3日まで大雪により倒木等の被害があり安全確保のため閉場していました。

76. 松原・新海浜水泳場利用状況

（単位：人）

区分	松原水泳場	新海浜水泳場
令和2年度	－	－
令和3年度	－	－
令和4年度	6,300	－
令和5年度	－	－
令和6年度	－	－

資料：観光交流課

（注1）利用期間については、7月中旬から8月中旬までです。

（注2）令和2年度および令和3年度は、新型コロナウイルス感染症の感染拡大防止のため開設中止しました。

（注3）令和4年度は、新海浜水泳場は諸事情により開設中止しました。

（注4）令和5年度は、予算措置がなされなかったため開設中止しました。

（注5）令和6年度末で廃止したため、令和7年（2025年）版統計書から削除します。

77. 俳遊館入館者数

区分	開館日数 (日)	入館者数 (人)				1 日平均 入館者数 (人)
		総 数	個 人	団 体		
				団体数	人 員	
令和元年度	233	4, 947	4, 445	74	502	21. 2
令和 2 年度	—	—	—	—	—	—
令和 3 年度	—	—	—	—	—	—
令和 4 年度	—	—	—	—	—	—
令和 5 年度	—	—	—	—	—	—
令和 5 年 4 月	—	—	—	—	—	—
5 月	—	—	—	—	—	—
6 月	—	—	—	—	—	—
7 月	—	—	—	—	—	—
8 月	—	—	—	—	—	—
9 月	—	—	—	—	—	—
10 月	—	—	—	—	—	—
11 月	—	—	—	—	—	—
12 月	—	—	—	—	—	—
令和 6 年 1 月	—	—	—	—	—	—
2 月	—	—	—	—	—	—
3 月	—	—	—	—	—	—

資料：観光交流課

(注1) 耐震診断の結果、耐震性に問題があることが明らかとなったため、令和2年1月から閉鎖中です。

(注2) 令和6年度末で廃止したため、令和7年(2025年)版統計書から削除します。

78. 夢京橋あかり館入館者数

区分	開館日数 (日)	入館者数 (人)	2階有料展示場観覧者数		1日平均入館 者数 (人)
			個人 (人)	団体	
令和元年度	307	92,344	765	-	300.8
令和2年度	280	59,041	831	-	210.9
令和3年度	304	52,657	741	-	173.2
令和4年度	282	85,632	1,072	-	303.7
令和5年度	271	72,478	551	-	267.4
令和5年4月	27	10,368	114	-	384.0
5月	26	12,460	77	-	479.2
6月	25	5,489	27	-	219.6
7月	26	6,736	29	-	259.1
8月	28	10,330	31	-	368.9
9月	25	7,510	84	-	300.4
10月	26	9,155	94	-	352.1
11月	26	8,509	57	-	327.3
12月	19	1,270	21	-	66.8
令和6年1月	18	178	17	-	9.9
2月	25	473	-	-	18.9
3月	-	-	-	-	-

資料：地域経済振興課

(注1) 令和2年4月16日から5月14日まで新型コロナウイルス感染症の感染拡大防止のため臨時休館していました。

(注2) 令和6年3月31日に閉館したため、令和7年(2025年)版統計書から削除します。

第12章 金融

79. 金融機関店舗数の状況

(各年度末現在)

区分	総数	普通銀行	信用金庫	農業協同組合	その他
令和元年度	39	16	10	9	4
令和2年度	37	15	9	9	4
令和3年度	35	14	9	8	4
令和4年度	35	14	9	8	4
令和5年度	35	14	9	8	4

資料：市内各金融機関

80. 金融機関の預金・貸出状況

預金

(単位：百万円)

(各年度末現在)

区分	総数	普通銀行	信用金庫	農業協同組合	その他
令和元年度	844,240	507,201	152,697	142,511	41,831
令和2年度	896,219	546,142	161,189	144,761	44,127
令和3年度	937,944	587,943	160,071	143,230	46,700
令和4年度	1,045,783	579,878	160,340	258,624	46,941
令和5年度	844,376	379,296	158,587	259,641	46,852

貸出

(単位：百万円)

(各年度末現在)

区分	総数	普通銀行	信用金庫	農業協同組合	その他
令和元年度	501,461	341,566	76,762	22,199	60,934
令和2年度	538,404	348,952	79,848	24,056	85,548
令和3年度	544,543	355,663	77,492	26,487	84,901
令和4年度	569,466	362,091	75,401	47,886	84,088
令和5年度	616,830	417,363	73,311	48,973	77,183

資料：市内各金融機関

第13章 物価および消費生活

81. たばこ消費量

(単位：千本)

区分	総数	4月	5月	6月	7月	8月	9月	10月
令和元年度	138,832	11,435	12,007	12,228	11,157	12,065	12,237	12,600
令和2年度	125,290	10,802	10,153	9,994	10,791	11,245	10,739	15,255
令和3年度	125,364	10,555	10,633	9,922	10,868	10,872	10,474	14,877
令和4年度	127,238	10,737	10,962	10,273	11,011	10,388	10,983	10,841
令和5年度	127,503	11,313	10,200	10,693	10,646	10,552	10,935	10,730

資料：税務課

82. 消費者物価指数

区分	総合		食料		住居		光熱・水道		家具・家事用品	
	全国	大津	全国	大津	全国	大津	全国	大津	全国	大津
平成30年	99.5	99.4	98.2	99.3	99.2	97.8	100.2	100.5	95.7	95.5
令和元年	100.0	100.3	98.7	99.4	99.4	99.6	102.5	101.8	97.7	98.8
令和2年	100.0	100.0	100.0	100.0	100.0	100.0	100.0	100.0	100.0	100.0
令和3年	99.8	99.4	100.0	99.9	100.6	100.9	101.3	99.5	101.7	99.3
令和4年	102.3	101.5	104.5	103.7	101.3	101.5	116.3	111.1	105.5	102.9
令和5年	105.6	104.3	112.9	112.0	102.4	102.1	108.5	99.7	113.8	110.2

区分	被服及び履物		保健・医療		交通・通信		教育		教養娯楽	
	全国	大津	全国	大津	全国	大津	全国	大津	全国	大津
平成30年	98.5	99.1	99.0	99.2	100.9	99.8	110.1	107.5	99.0	98.1
令和元年	98.9	100.3	99.7	100.2	100.2	99.3	108.4	107.0	100.6	100.5
令和2年	100.0	100.0	100.0	100.0	100.0	100.0	100.0	100.0	100.0	100.0
令和3年	100.4	98.4	99.6	98.8	95.0	95.5	100.0	99.1	101.6	101.8
令和4年	102.0	101.9	99.3	97.8	93.5	94.0	100.9	99.9	102.7	102.2
令和5年	105.7	105.4	101.2	99.4	95.8	95.9	102.1	100.7	107.1	105.9

資料：『消費者物価指数年報』総務省統計局

(注) 令和2年を100とした指数です。

11月	12月	1月	2月	3月
10,995	11,053	11,954	10,558	10,543
7,537	8,946	11,213	9,232	9,383
7,556	9,820	11,212	9,323	9,252
10,468	10,610	12,297	9,282	9,386
10,263	10,440	12,665	9,301	9,765

諸雑費		エネルギー		教育関係費		教養娯楽 関係費		情報通信 関係費	
全国	大津	全国	大津	全国	大津	全国	大津	全国	大津
102.1	103.1	103.0	104.0	107.2	105.7	99.1	97.3	101.2	99.5
102.1	102.8	104.4	104.1	106.2	105.4	100.6	99.5	99.4	98.6
100.0	100.0	100.0	100.0	100.0	100.0	100.0	100.0	100.0	100.0
101.1	101.4	103.9	103.0	100.1	99.4	101.5	101.7	81.8	82.0
102.2	102.5	121.7	118.2	101.0	100.2	102.7	102.1	71.4	71.8
103.7	103.2	114.4	106.0	102.1	101.6	106.8	105.5	73.2	73.3

83. 地価（１）

（令和６年１月１日現在）

基準地	1平方メートル 当たりの価格	最寄駅までの距離	用途地域
	(円)	(m)	
彦根市肥田町９５６番１０	49,700	J R 稲枝	800 1 中専
彦根市清崎町５００番１４	52,500	J R 河瀬	750 1 中専
彦根市本町三丁目１３４番	54,300	J R 彦根	1,600 1 住居
彦根市野田山町１０６４番５５	33,700	J R 彦根	3,500 1 中専
彦根市松原二丁目４１番	43,600	J R 彦根	2,300 1 住居
彦根市小泉町２８５番５	70,900	J R 南彦根	150 近商
彦根市高宮町２４０６番	34,700	近江鉄道高宮	700 1 住居
彦根市東沼波町２０７番４	37,800	近江鉄道彦根口	500 1 住居
彦根市南川瀬町１３９２番２０	53,400	J R 河瀬	400 1 中専
彦根市鳥居本町１８７２番３４外	32,500	近江鉄道鳥居本	700 1 中専
彦根市小泉町４８２番外	43,200	J R 南彦根	500 1 住居
彦根市鳥居本町１６６８番	22,400	近江鉄道鳥居本	450 1 住居
彦根市平田町７３４番１５	53,400	J R 南彦根	1,500 1 中専
彦根市川瀬馬場町４８６番８	27,700	J R 河瀬	1,000 1 住居
彦根市大藪町２０９２番	54,400	J R 南彦根	3,000 1 低専
彦根市甲崎町１０２番外	13,500	J R 稲枝	3,600 「調区」
彦根市宮田町２０１番	12,300	近江鉄道鳥居本	1,100 「調区」
彦根市開出今町２１０２番	30,400	J R 南彦根	3,300 「調区」
彦根市旭町５９８番	74,400	J R 彦根	300 商業
彦根市小泉町３００番３２	68,700	J R 南彦根	200 近商
彦根市大東町４１２番	125,000	J R 彦根	90 商業
彦根市本町一丁目２９３番	89,500	J R 彦根	1,500 近商
彦根市大藪町２０番	90,500	J R 南彦根	2,400 近商
彦根市中央町８７番外	64,100	J R 彦根	1,000 近商
彦根市稲部町９０番５	57,900	J R 稲枝	200 近商
彦根市西沼波町１８２番６外	64,300	近江鉄道ひこね芹川	570 準工
彦根市高宮町１７３６番１外	48,800	J R 南彦根	1,400 準工
彦根市駅東町１８番４外	120,000	J R 彦根	110 商業
彦根市楡町２４６番２外	21,000	J R 河瀬	700 工専
彦根市高宮町２２番３	27,900	近江鉄道スクリーン	1,000 工業
彦根市平田町１１２２番	38,100	J R 南彦根	2,500 準工

資料：都市計画課、『地価公示』国土交通省 土地鑑定委員会

84. 地価（2）

（令和6年7月1日現在）

基準地	1平方メートル 当たりの価格	最寄駅までの距離	用途地域
	(円)	(m)	
彦根市宇尾町428番	25,800	J R 南彦根	1,600 1 住居
彦根市日夏町2770番14	51,500	J R 河瀬	1,300 1 中専
彦根市小泉町1番85	62,300	J R 南彦根	850 1 住居
彦根市原町136番19外	46,000	J R 彦根	2,300 1 中専
彦根市長曾根南町525番18	60,300	J R 彦根	2,500 1 低専
彦根市城町二丁目30番17	53,300	J R 彦根	2,300 1 住居
彦根市古沢町768番37外	42,000	J R 彦根	650 1 住居
彦根市船町75番	50,500	J R 彦根	700 1 住居
彦根市西今町880番22	57,500	J R 南彦根	1,400 1 中専
彦根市野田山町580番40	31,500	J R 彦根	3,900 1 中専
彦根市松原町1813番49	58,000	J R 彦根	1,300 1 中専
彦根市大藪町2092番	54,700	J R 南彦根	3,000 1 低専
彦根市新海浜二丁目9番6	24,700	J R 能登川	6,300 1 低専
彦根市八坂町1975番57	44,300	J R 南彦根	3,300 1 中専
彦根市外町42番13	52,800	J R 彦根	1,600 1 中専
彦根市田附町1170番	12,400	J R 稲枝	5,400 「調区」
彦根市須越町822番1	14,600	J R 河瀬	5,300 「調区」
彦根市後三条町145番9	43,600	J R 彦根	2,100 1 住居
彦根市大堀町933番	14,700	近江鉄道高宮	1,200 1 住居
彦根市佐和町24番	75,200	J R 彦根	240 商業
彦根市南川瀬町1518番12	63,800	J R 河瀬	近接 近商
彦根市松原町1849番7	59,500	J R 彦根	1,100 近商
彦根市佐和町320番1外	101,000	J R 彦根	400 商業
彦根市高宮町1890番	38,100	近江鉄道高宮	400 近商
彦根市西今町59番	98,100	J R 南彦根	接面 近商
彦根市大藪町20番	90,500	J R 南彦根	2,400 近商
彦根市高宮町1516番2外	58,400	J R 南彦根	1,100 近商
彦根市戸賀町153番5	77,100	J R 南彦根	900 近商
彦根市岡町33番外	23,700	J R 南彦根	800 工業
彦根市地蔵町68番外	37,900	近江鉄道彦根口	1,400 準工

資料：都市計画課、『滋賀県地価調査書』滋賀県総合企画部県民活動生活課

第14章 労働および社会保障

85. 一般職業紹介状況

区分	新規求人数	新規求職申込件数	有効求人数	有効求職者数	就職件数
令和元年度	19,372	7,528	55,066	31,412	2,985
令和2年度	15,054	7,729	41,918	35,741	2,737
令和3年度	15,465	7,297	43,028	35,509	2,747
令和4年度	16,592	7,265	47,334	34,707	2,516
令和5年度	14,759	7,222	41,983	35,070	2,502
令和5年4月	1,228	719	3,657	3,051	257
5月	1,094	662	3,404	3,037	195
6月	1,224	580	3,338	2,990	206
7月	1,312	534	3,424	2,910	162
8月	1,191	576	3,535	2,888	185
9月	1,130	565	3,522	2,861	211
10月	1,284	602	3,427	2,912	190
11月	1,083	477	3,335	2,783	170
12月	1,122	415	3,342	2,648	161
令和6年1月	1,337	632	3,413	2,706	136
2月	1,448	846	3,764	3,078	232
3月	1,306	614	3,822	3,206	397

資料：彦根公共職業安定所

(注) パートを含みます。彦根管内分の集計です。

86. 産業別新規求人状況（一般）

区分	総数	農林 漁業	鉱業等	建設業	製造業	電気・ガス・ 熱供給・水道業	情報 通信業	運輸業・ 郵便業	卸売業・ 小売業
令和元年度	19,372	16	19	757	3,522	5	36	1,518	2,178
令和2年度	15,054	20	22	906	2,468	8	26	1,586	2,068
令和3年度	15,465	18	27	932	3,211	4	35	1,536	1,552
令和4年度	16,592	17	24	983	3,224	4	32	1,534	1,348
令和5年度	14,759	39	23	919	2,718	1	35	1,091	1,450
令和5年4月	1,228	1	－	101	235	－	1	96	94
5月	1,094	3	1	90	168	－	4	77	118
6月	1,224	2	7	74	222	1	1	117	146
7月	1,312	2	1	73	277	－	1	114	191
8月	1,191	4	－	89	240	－	6	55	135
9月	1,130	4	1	66	225	－	3	109	93
10月	1,284	6	4	80	238	－	1	155	137
11月	1,083	2	1	78	191	－	8	62	131
12月	1,122	4	2	50	212	－	1	82	81
令和6年1月	1,337	6	5	69	214	－	3	123	124
2月	1,448	4	－	76	253	－	6	59	62
3月	1,306	1	1	73	243	－	－	42	138

資料：彦根公共職業安定所

(注) パートを含みます。彦根管内分の集計です。

87. 失業給付金給付状況

区分	受給資格決定件数	初回受給者数	受給者実人員	基本手当支給総額 (千円)
令和元年度	1,699	1,261	5,762	714,164
令和2年度	2,096	1,758	7,939	1,164,654
令和3年度	1,748	1,544	7,086	1,014,227
令和4年度	1,783	1,516	6,958	911,128
令和5年度	1,888	1,645	7,253	910,956
令和5年4月	222	128	523	64,950
5月	209	172	563	67,542
6月	142	158	623	80,187
7月	161	156	662	79,803
8月	148	141	658	92,999
9月	143	137	616	74,537
10月	169	134	632	78,360
11月	140	154	619	79,312
12月	99	99	595	68,752
令和6年1月	153	112	585	79,999
2月	174	144	604	72,726
3月	128	110	573	71,789

資料：彦根公共職業安定所

(注) 彦根管内分の集計です。

金融業・ 保険業	不動産業, 物品賃貸業	学術研究, 専 門・技術サービス業	宿泊業, 飲食サービス業	生活関連 サービス業, 娯楽業	教育, 学習 支援業	医療, 福祉	複合 サービス事業	サービス業 (その他)	公務・ その他
64	591	180	3,442	930	181	2,503	167	2,010	1,253
58	417	174	1,378	560	162	2,477	99	1,838	787
39	284	178	1,790	400	145	2,508	85	1,993	728
39	259	192	2,718	496	123	2,404	141	2,153	901
57	154	281	2,038	500	151	2,271	164	2,137	730
8	18	26	146	38	22	206	10	216	10
－	4	24	210	72	5	145	10	142	21
5	42	21	193	38	6	164	27	140	18
10	14	15	106	57	7	208	4	208	24
3	16	19	261	19	4	159	9	150	22
5	12	31	171	23	8	201	21	139	18
8	2	17	93	58	5	209	3	255	13
2	11	20	232	16	16	148	6	144	15
3	6	37	166	14	11	221	28	123	81
13	8	26	102	38	5	237	6	243	115
－	10	26	161	36	36	156	15	235	313
－	11	19	197	91	26	217	25	142	80

88. 適用法規別組合数および組合員数

区分	総数		労組法		行労法	
	組合数	組合員数	組合数	組合員数	組合数	組合員数
令和元年	52	8,010	42	6,181	X	X
令和2年	51	9,452	41	7,627	X	X
令和3年	51	9,263	41	7,453	X	X
令和4年	50	9,383	40	7,592	X	X
令和5年	52	7,753	42	5,982	X	X

資料：滋賀県商工観光労働部労働雇用政策課

89. 産業別組合数および組合員数

区分	全産業		農業・林業		建設業		製造業		電気・ガス ・熱供給・ 水道業	
	組合数	組合員数	組合数	組合員数	組合数	組合員数	組合数	組合員数	組合数	組合員数
令和元年	52	8,010	－	－	X	X	12	3,280	X	X
令和2年	51	9,452	－	－	X	X	12	4,656	X	X
令和3年	51	9,263	－	－	X	X	12	4,536	X	X
令和4年	50	9,383	－	－	X	X	12	4,687	X	X
令和5年	52	7,753	－	－	X	X	14	3,061	X	X

区分	宿泊業・ 飲食サービス業		生活関連 サービス業・ 娯楽業		教育・ 学習支援業		医療・福祉		複合サービス業	
	組合数	組合員数	組合数	組合員数	組合数	組合員数	組合数	組合員数	組合数	組合員数
令和元年	3	1,018	－	－	4	229	5	585	X	X
令和2年	X	X	－	－	4	237	5	604	X	X
令和3年	X	X	－	－	4	229	5	602	X	X
令和4年	X	X	－	－	4	218	5	596	X	X
令和5年	X	X	－	－	4	212	5	586	X	X

(各年6月末日現在)

地公労法		国公法		地公法	
組合数	組合員数	組合数	組合員数	組合数	組合員数
-	-	X	X	6	1,341
-	-	X	X	6	1,346
-	-	X	X	6	1,331
-	-	X	X	6	1,313
-	-	X	X	6	1,296

(各年6月末日現在)

情報通信業		運輸業・郵便業		卸売業・小売業		金融業・保険業		学術研究、 専門・ 技術サービス業	
組合数	組合員数	組合数	組合員数	組合数	組合員数	組合数	組合員数	組合数	組合員数
X	X	6	287	9	628	X	X	-	-
X	X	6	272	9	612	X	X	-	-
X	X	6	286	9	589	X	X	-	-
X	X	6	282	8	605	X	X	-	-
X	X	6	281	8	639	X	X	-	-

サービス業 (他に分類 されないもの)		公務		分類不能の産業	
組合数	組合員数	組合数	組合員数	組合数	組合員数
X	X	5	775	-	-
X	X	5	768	-	-
X	X	5	752	-	-
X	X	5	747	-	-
X	X	5	740	-	-

資料：滋賀県商工観光労働部
労働雇用政策課

90. 労働災害の状況

区分	総数	農林漁業	鉱業	建設業	製造業	運輸業	その他の事業
令和元年	285[4]	3[1]	-[-]	32[-]	97[2]	26[-]	127[1]
令和2年	308[4]	4[1]	1[-]	23[-]	103[1]	21[-]	156[2]
令和3年	369[3]	5[-]	-[-]	51[-]	142[2]	32[-]	139[1]
令和4年	804[3]	3[-]	1[-]	43[-]	131[-]	26[1]	600[2]
令和5年	371[2]	5[-]	0[-]	30[-]	106[2]	29[-]	201[-]

資料：彦根労働基準監督署

（注1）労働者死傷病報告にもとづく休業4日以上 の 災害者数です。〔 〕は死者数で内数。

（注2）管轄区域は彦根市、長浜市、米原市、愛知郡、犬上郡です。

91. 国民健康保険給付状況

（単位：千円）

（各年度末現在）

区分	総額	療養給付費	療養費	高額療養費	葬祭費	出産育児一時金	その他
令和元年度	6,700,402	5,768,018	47,723	832,497	5,500	28,469	18,195
令和2年度	6,730,058	5,732,784	45,284	900,461	6,550	27,265	17,714
令和3年度	6,944,661	5,937,729	44,612	915,980	6,400	18,861	21,079
令和4年度	7,119,005	6,088,309	49,298	926,639	7,250	22,851	24,658
令和5年度	6,892,072	5,863,203	55,971	917,512	7,000	24,914	23,472

資料：保険年金課

92. 国民健康保険加入状況

(各年度末現在)

区分	総人口	総世帯数	被保険者		被保険者世帯	
			人数	加入率 (%)	世帯数	加入率 (%)
令和元年度	112,556	48,408	21,466	19.1	13,610	28.1
令和2年度	112,169	48,908	21,329	19.0	13,653	27.9
令和3年度	111,483	49,260	20,822	18.7	13,487	27.4
令和4年度	111,493	50,383	20,216	18.1	13,257	26.3
令和5年度	110,842	50,881	19,185	17.3	12,781	25.1

資料：保険年金課

93. 国民年金給付状況（拠出分）

(単位：金額 千円)

区分	総計		旧法				新法	
			老齢・通算老齢年金		障害年金		老齢基礎年金	
	件数	年金額	件数	年金額	件数	年金額	件数	年金額
令和元年度	29,009	20,122,084	780	286,385	40	33,349	27,205	18,990,183
令和2年度	29,259	20,437,038	630	227,205	37	31,073	27,577	19,341,157
令和3年度	29,451	20,627,649	532	193,618	34	28,503	27,828	19,533,200
令和4年度	29,478	20,639,317	441	162,253	34	28,195	27,948	19,577,804
令和5年度	29,711	21,289,815	368	136,481	29	24,573	28,228	20,213,701

区分	新法				寡婦年金	
	障害基礎年金		遺族基礎年金			
	件数	年金額	件数	年金額	件数	年金額
令和元年度	790	670, 847	179	135, 277	15	6, 043
令和 2 年度	819	695, 877	179	135, 227	17	6, 499
令和 3 年度	848	719, 975	193	146, 165	16	6, 188
令和 4 年度	870	735, 202	172	131, 039	13	4, 824
令和 5 年度	896	772, 198	175	137, 241	15	5, 621

資料：保険年金課（提供：日本年金機構）

94. 国民年金給付状況（無拠出分）

（単位：金額 千円）

区分	総数		老齢福祉年金		障害基礎年金	
	件数	年金額	件数	年金額	件数	年金額
令和元年度	1,010	896,733	1	－	1,009	896,733
令和2年度	1,035	918,484	－	－	1,035	918,484
令和3年度	1,074	952,529	－	－	1,074	952,529
令和4年度	1,098	964,649	－	－	1,098	964,649
令和5年度	1,133	1,014,025	－	－	1,133	1,014,025

資料：保険年金課（提供：日本年金機構）

95. 国民年金（拠出年金）適用状況

（単位：人）

区分	被保険者				保険料免除者			免除率 (%)
	総数	任意加入	第1号	第3号	総数	法定免除	申請免除	
令和元年度	20,219	125	11,674	8,420	5,385	1,021	4,364	46.1
令和2年度	20,039	111	11,824	8,104	5,642	1,105	4,537	47.7
令和3年度	19,467	116	11,637	7,714	5,639	1,135	4,504	48.5
令和4年度	18,950	125	11,510	7,315	5,482	1,169	4,313	47.6
令和5年度	18,365	135	11,311	6,919	5,277	1,215	4,062	46.7

資料：保険年金課（提供：日本年金機構）

（注）免除率は、保険料免除者総数の第1号被保険者に対する割合です。

96. 保育所の概況

(単位：人)

(各年4月1日現在)

区分	所在地	職員数			入所児童数	
		総数	保育士	その他	定員	在籍人員
令和2年		438	365	73	2,451	2,491
令和3年		420	347	73	2,451	2,447
令和4年		428	348	80	2,535	2,446
令和5年		434	350	84	2,570	2,367
令和6年		428	346	82	2,470	2,303
市立						
西保育園	長曾根町8-21	15	14	1	110	87
東保育園	安清町8-4	18	16	2	120	102
ふたば保育園	金剛寺町101	30	27	3	140	115
法人立						
城南保育園	西今町285-1	12	11	1	170	149
日夏保育園	日夏町2634-1	7	6	1	80	70
花田保育園	甘呂町473-2	12	10	2	60	62
多景保育園	須越町1154-5	8	5	3	60	52
旭森保育園	東沼波町498-2	19	17	2	150	148
鳥居本保育園	鳥居本町1445	6	5	1	50	48
亀山保育園	賀田山町272-2	10	9	1	60	60
しあわせ保育園	南川瀬町1195-1	21	15	6	90	97
稲枝ふたば保育園	本庄町2647	14	11	3	80	73
ことぶき保育園	上岡部町503	11	8	3	50	49
みづほ保育園	稲部町400-1	14	11	3	110	94
ノゾミ保育園	本町一丁目8-20	17	11	6	90	86
めぐみ保育園	高宮町1755	18	15	3	90	88
るんぴにー保育園	河原一丁目1-4	18	13	5	90	87
彦根乳児保育所	中藪二丁目2-6	24	20	4	70	55
どんぐり保育園	川瀬馬場町1149-1	14	11	3	90	77
森の子保育園	野瀬町106	25	18	7	110	117
旭森乳児保育園	野田山町1099-1	11	9	2	45	40
レイモンド大藪保育園	大藪町2655	16	12	4	90	87
ほいくえんももの家だいち	小泉町395-7	10	9	1	85	88
こだまそよかぜ保育園	正法寺町26-4	19	15	4	90	80
どんぐりけんだいまえ保育園	八坂町3248	13	11	2	46	51
ひこねさくら保育園	芹川町586	15	14	1	90	104
彦根かんがるー保育園	戸賀町53-3	11	10	1	50	55
ウェルネス保育園彦根	古沢町255-1	7	4	3	44	24
アイグラン保育園南彦根	竹ヶ鼻町17-1	13	9	4	60	58

資料：幼児課

(注1) 職員数は、非常勤職員を除きます。(注2) その他職員数は、施設長を含みます。

(注3) 在籍人員は、市外居住者を除きます。

(注4) 在籍人員が定員を上回っているのは、国の「保育所への入所円滑化対策実施要綱」に基づき認可定員を超えて受入れを行っているためです。

97. 放課後児童クラブの概要

(単位：人)

(各年4月10日現在)

区分	クラブ室数	定員数	入会児童数
令和2年	46	1,740	1,652
令和3年	46	1,765	1,541
令和4年	46	1,753	1,501
令和5年	53	1,862	1,572
令和6年	53	1,900	1,614

資料：生涯学習課

98. 東山児童館の利用状況

(単位：人)

区分	総数	個人利用者数					団体 利用者数
		計	幼児	小学生	中学生	学生一般	
令和元年度	10,126	9,045	4,749	112	72	4,112	1,081
令和2年度	4,564	4,407	2,489	6	7	1,905	157
令和3年度	6,163	5,921	3,226	32	9	2,654	242
令和4年度	5,309	4,771	2,579	14	5	2,173	538
令和5年度	8,008	6,821	3,582	96	-	3,143	1,187

資料：東山児童館

(注1) 高校生は「学生一般」に含めています。

(注2) 令和2年3月2日から3月31日まで、新型コロナウイルス感染症の感染拡大防止のため臨時休館していました（地域子育て支援拠点事業を除く。）。

(注3) 令和2年4月8日から5月31日まで、新型コロナウイルス感染症の感染拡大防止のため臨時休館していました。

99. ふれあいの館の利用状況

(単位：人)

区分	総数	幼児	小学生	中学生	学生一般
令和元年度	13,240	5,679	2,068	366	5,127
令和2年度	7,099	3,311	580	85	3,123
令和3年度	8,709	4,081	750	111	3,767
令和4年度	8,264	4,005	804	112	3,343
令和5年度	8,770	4,155	760	63	3,792

資料：こども若者支援課

(注1) 高校生は「学生一般」に含めています。

(注2) 令和2年4月8日から5月31日まで新型コロナウイルス感染症の感染拡大防止のため臨時休館していました。

100. 養護老人ホームの入所状況

(単位：人)

区分	定員	当初 入所者数	入所者数	退所者数	年度末 入所者数	入所 待機者数
令和元年度	50	41	7	8	40	-
令和2年度	50	40	13	6	47	-
令和3年度	50	47	9	9	47	-
令和4年度	50	47	4	10	41	-
令和5年度	50	41	8	14	35	-

資料：邂逅の郷 養護老人ホーム 金亀荘

(注) 令和2年度から契約入所者を含めています。

101. 男女共同参画センター「ウィズ」利用状況

区分	利用内容（回）				利用区分（人）					
	講座等	自主活動サークル		その他 行事	講座等	相談事業	自主活動サークル		その他 行事	年間 利用者 総数
		登録団体	登録団体 以外				登録団体	登録団体 以外		
令和元年度	77	696	302	4	2,196	233	7,041	3,865	10,579	23,914
令和2年度	64	597	218	4	1,171	168	5,741	2,876	8,043	17,999
令和3年度	87	651	197	4	1,531	153	6,679	1,960	9,511	19,834
令和4年度	82	557	376	4	1,206	154	6,448	4,979	9,618	22,405
令和5年度	96	321	372	4	1,011	163	2,634	3,729	9,651	17,188

資料：男女共同参画センター

（注1）令和2年4月8日から5月31日まで新型コロナウイルス感染症の感染拡大防止のため臨時休館していました。

（注2）令和5年4月19日から軽運動室の使用を休止しています。

102. 障害者福祉センター利用状況

区分	総数		デイサービス 講座		団体等利用	
	回数	人数	回数	人数	回数	人数
令和元年度	1,168	10,493	338	1,564	830	8,929
令和2年度	712	5,845	182	741	530	5,104
令和3年度	962	9,092	222	1,006	740	8,086
令和4年度	1,059	11,404	219	959	840	10,445
令和5年度	1,144	12,451	220	957	924	11,494

資料：障害者福祉センター

（注1）令和2年4月10日から7月31日まで新型コロナウイルス感染症の感染拡大防止のため臨時休館していました。

（注2）令和3年8月10日から9月末まで新型コロナウイルス感染症の感染拡大防止のため施設の利用制限やデイサービス講座の開催を中止しました。

103. 高齢者実態別の状況

区分	65歳以上人口	高齢者のみの世帯		ひとり暮らし高齢者	
		人数	65歳以上人口に対する比率	人数	65歳以上人口に対する比率
	(人)	(人)	(%)	(人)	(%)
令和元年度	28,289	11,080	39.2	6,538	23.1
令和2年度	28,514	11,312	39.7	6,766	23.7
令和3年度	28,702	11,510	40.1	6,970	24.3
令和4年度	28,779	11,662	40.5	7,200	25.0
令和5年度	29,032	11,909	41	7,386	25.4

資料：高齢福祉推進課

(注1) 令和6年(2024年)版統計書から掲載区分の「高齢者夫婦」を「高齢者のみの世帯」に

(注2) 老人クラブは、彦根市単位老人クラブ活動補助金の交付を受けたクラブのことです。

104. 生活保護実施状況

区分	被保護		生活扶助		住宅扶助		教育扶助		介護扶助	
	世帯	人員	世帯	人員	世帯	人員	世帯	人員	世帯	人員
令和元年度	591 (6,997)	807 (9,588)	479 (5,681)	665 (7,898)	475 (5,673)	649 (7,805)	51 (573)	80 (880)	145 (1,656)	150 (1,691)
令和2年度	617 (7,257)	831 (9,801)	498 (5,854)	690 (8,111)	494 (5,816)	672 (7,899)	48 (570)	76 (889)	138 (1,726)	142 (1,778)
令和3年度	620 (7,441)	830 (10,026)	503 (5,939)	699 (8,276)	499 (5,926)	673 (8,036)	47 (587)	79 (889)	146 (1,717)	149 (1,752)
令和4年度	646 (7,534)	855 (10,026)	522 (6,011)	714 (8,313)	521 (6,042)	705 (8,161)	42 (489)	74 (827)	152 (1,773)	157 (1,823)
令和5年度	661 (7,936)	883 (10,495)	546 (6,384)	752 (8,754)	509 (6,200)	700 (8,452)	46 (493)	84 (845)	143 (1,749)	149 (1,827)

資料：社会福祉課

(注) () 内は延べ数です。

105. 生活保護の支給状況

(単位：千円)

区分	総数	生活扶助	住宅扶助	教育扶助	介護扶助
令和元年度	1,220,707	297,320	169,881	8,740	34,134
令和2年度	1,193,509	312,825	179,659	8,845	34,047
令和3年度	1,263,277	289,816	210,223	9,832	44,697
令和4年度	1,242,969	285,482	219,757	8,606	50,926
令和5年度	1,308,254	302,537	222,784	8,998	49,995

区分	施設扶助	就労自立給付金	進学準備給付金
令和元年度	38,466	646	300
令和2年度	36,966	372	100
令和3年度	46,344	547	300
令和4年度	46,736	858	700
令和5年度	79,449	713	400

資料：社会福祉課

(各年度末現在)	
老人クラブ	
クラブ数	会員数
(クラブ)	(人)
86	5,301
78	4,889
72	4,273
66	3,825
62	3,629

改めました。

(各年度末現在)									
医療扶助		出産扶助		葬祭扶助		生業扶助		施設扶助	
世帯	人員	世帯	人員	世帯	人員	世帯	人員	世帯	人員
558	755	－	－	1	1	26	32	18	18
(6,696)	(9,012)	(－)	(－)	(19)	(19)	(252)	(311)	(220)	(220)
584	774	－	－	2	2	28	32	22	22
(6,853)	(9,093)	(1)	(1)	(24)	(24)	(320)	(348)	(230)	(230)
592	777	－	－	2	2	31	36	23	23
(7,058)	(9,261)	(1)	(1)	(27)	(27)	(279)	(319)	(265)	(265)
625	808	－	－	－	－	24	27	29	29
(7,226)	(9,419)	(－)	(－)	(33)	(33)	(276)	(300)	(278)	(278)
629	830	－	－	3	3	20	25	38	38
(7,585)	(9,853)	(1)	(1)	(31)	(31)	(231)	(270)	(443)	(443)

医療扶助	出産扶助	葬祭扶助	生業扶助
665,708	－	1,703	3,809
613,192	13	3,917	3,573
652,953	405	3,169	4,991
621,865	－	4,623	3,416
636,104	506	3,438	3,330

106. 福祉医療助成費の状況

(単位：金額 千円)

区分	総数		乳幼児		重度心身障害者 (児)		精神障害者		65～74歳老人	
	受給者	支給額	受給者	支給額	受給者	支給額	受給者	支給額	受給者	支給額
令和元年度	15,041	687,895	6,571	177,697	1,071	191,679	448	11,428	245	12,209
令和2年度	14,619	585,428	6,288	137,535	1,094	170,346	487	11,883	238	9,502
令和3年度	14,329	597,264	6,089	154,790	1,102	174,065	531	12,469	213	9,444
令和4年度	13,954	587,071	5,803	147,725	1,096	168,386	579	12,691	198	8,430
令和5年度	16,284	709,387	5,436	178,990	1,083	179,839	611	13,776	192	7,417

区分	子ども通院・入院		子ども入院	
	受給者	支給額	申請件数	支給額
令和元年度	2,909	72,835	99	5,069
令和2年度	2,808	57,746	71	3,965
令和3年度	2,763	56,355	95	4,935
令和4年度	2,697	58,173	73	4,267
令和5年度	5,437	130,139	40	3,563

資料：保険年金課

(注1) 令和5年に子ども医療費助成の対象年齢を拡大したことに伴い、令和6年(2024年)版彦根市統計書から掲載区分を見直しています。

令和4年度まで 子ども通院・入院(小学3年生まで)、子ども入院(小学4年生から中学校卒業まで)

令和5年度から 子ども通院・入院(小学校卒業まで)、子ども入院(中学生)

(注2) 子ども入院(中学生)は受給券を交付していないことから、申請件数で表記しています。

107. 児童手当支給状況

(単位：人、金額 千円)

区分	受給者数				支給額			
	3歳未満	3歳以上 小学校修了前	中学生	施設・ 里親	3歳未満	3歳以上 小学校修了前	中学生	施設・ 里親
令和元年度	30,530	109,892	35,180	195	448,680	1,129,130	334,675	1,950
令和2年度	28,654	108,431	35,408	176	419,690	1,117,125	337,025	1,825
令和3年度	26,460	105,519	35,692	166	388,510	1,090,520	341,235	1,700
令和4年度	24,613	101,391	34,663	142	363,995	1,054,275	334,765	1,450
令和5年度	22,779	95,959	34,315	128	336,635	998,765	332,020	1,280

資料：保険年金課

(注1) 児童手当の受給対象は中学校修了前の児童です。

(注2) 児童手当の受給者数は延べ人数です。

(注3) 所得更正分は含みません。

(各年度末現在)

母子家庭		父子家庭		ひとり暮らし寡婦 ・高齡寡婦		重度心身障害 老人等		精神障害老人	
受給者	支給額	受給者	支給額	受給者	支給額	受給者	支給額	受給者	支給額
2,323	80,289	164	6,475	66	4,981	1,204	124,291	40	942
2,259	69,188	167	4,349	68	4,637	1,165	115,378	45	899
2,205	66,276	165	4,107	69	4,466	1,149	109,362	43	995
2,150	73,236	175	5,387	69	4,348	1,138	103,281	49	1,147
2,082	74,133	182	5,204	68	4,952	1,132	110,076	61	1,298

108. 母子福祉資金貸付および償還状況

(単位：金額 円)

区分	貸付		償還	
	件数	金額	件数	金額
令和元年度	13	6,879,000	103	13,273,978
令和2年度	15	4,732,000	92	8,063,454
令和3年度	8	2,700,800	93	18,374,218
令和4年度	2	5,520,000	87	7,980,183
令和5年度	－	－	81	7,247,609
(資金区分)				
事業開始	－	－	－	－
就職支度	－	－	－	－
事業継続	－	－	－	－
住宅	－	－	－	－
就学支度	－	－	35	1,152,934
修学	－	－	44	5,983,043
修業	－	－	－	－
医療介護	－	－	－	－
技能習得	－	－	－	－
結婚	－	－	－	－
生活	－	－	1	77,556
転宅資金	－	－	1	34,076

資料：子育て支援課

109. 児童扶養手当および特別児童扶養手当支給者数

(単位：人)

区分	児童扶養手当	特別児童扶養手当
令和元年度	915	192
令和2年度	897	202
令和3年度	870	204
令和4年度	820	203
令和5年度	774	225

資料：子育て支援課、障害福祉課

110. 身体障害者（児）数

(単位：人)

(各年度末現在)

区分	総数			視覚	聴覚平衡	音声言語	肢体不自由	内部
	計	18歳未満	18歳以上					
令和元年度	4,074	103	3,971	324	330	47	2,151	1,222
令和2年度	4,082	99	3,983	323	328	47	2,151	1,233
令和3年度	4,117	95	4,022	327	325	47	2,131	1,287
令和4年度	3,931	91	3,840	330	322	42	2,014	1,223
令和5年度	3,818	89	3,729	314	326	44	1,947	1,187

資料：障害福祉課

111. 知的障害者（児）数

(単位：人)

(各年度末現在)

区分	総数			最重度・重度	中度・軽度
	計	18歳未満	18歳以上		
令和元年度	1,326	442	884	393	933
令和2年度	1,384	452	932	398	986
令和3年度	1,430	449	981	410	1,020
令和4年度	1,462	447	1,015	407	1,055
令和5年度	1,539	485	1,054	413	1,126

資料：障害福祉課

112. 精神障害者（児）数

(単位：人)		(各年度末現在)				
区分	総数			1 級	2 級	3 級
	計	18歳未満	18歳以上			
令和元年度	1,026	35	991	46	645	335
令和2年度	1,078	36	1,042	56	693	329
令和3年度	1,148	41	1,107	61	731	356
令和4年度	1,238	52	1,186	66	806	366
令和5年度	1,304	51	1,253	72	851	381

資料：障害福祉課

113. 介護保険制度に基づく要介護認定者数の状況

(単位：人)		(各年度末現在)						
区分	計	要支援1	要支援2	要介護1	要介護2	要介護3	要介護4	要介護5
令和元年度	5,185	610	613	1,135	988	799	604	436
令和2年度	5,249	614	597	1,168	928	839	701	402
令和3年度	5,321	623	611	1,225	920	848	702	392
令和4年度	5,422	674	616	1,222	942	844	676	448
令和5年度	5,617	777	673	1,221	923	843	759	421

資料：高齢福祉推進課

114. 中老人福祉センター利用状況

		(各年度末現在)					
区分	開館日数	個人		団体		来館者計 (人)	1 日平均 利用者数
		男(人)	女(人)	人数(人)	回数		
令和元年度	223	2,742	5,288	25,526	1,548	33,556	150
令和2年度	211	2,576	3,683	22,179	1,301	28,438	135
令和3年度	217	3,727	3,942	16,588	1,358	24,257	112
令和4年度	243	4,873	4,161	20,213	1,722	29,247	120
令和5年度	243	3,772	3,693	20,111	1,785	27,576	114

資料：中老人福祉センター

(注) 令和2年3月6日から3月31日、令和2年4月10日から5月31日および
令和3年8月27日から9月30日まで新型コロナウイルス感染症の感染拡大
防止のため臨時休館していました。

115. 南老人福祉センター利用状況

(各年度末現在)

区分	開館日数	個人		団体		来館者計 (人)	1日平均 利用者数
		男(人)	女(人)	人数(人)	回数		
令和元年度	225	608	2,488	3,780	367	6,876	31
令和2年度	212	220	617	1,905	253	2,742	13
令和3年度	219	425	880	1,980	209	3,285	15
令和4年度	243	801	1,410	2,925	306	5,136	21
令和5年度	245	1,188	2,466	3,125	348	6,779	28

資料：南老人福祉センター

(注) 令和2年3月6日から3月31日、令和2年4月10日から5月31日および
令和3年8月27日から9月30日まで新型コロナウイルス感染症の感染拡大
防止のため臨時休館していました。

116. 北老人福祉センター利用状況

(各年度末現在)

区分	開館日数	個人		団体		来館者計 (人)	1日平均 利用者数
		男(人)	女(人)	人数(人)	回数		
令和元年度	224	2,416	3,296	7,952	777	13,664	61
令和2年度	211	1,772	2,233	4,196	509	8,201	39
令和3年度	218	1,824	2,023	4,598	582	8,445	39
令和4年度	243	1,920	2,477	6,890	732	11,287	46
令和5年度	243	1,237	2,165	7,129	699	10,531	43

資料：北老人福祉センター

(注) 令和2年3月6日から3月31日、令和2年4月10日から5月31日および
令和3年8月27日から9月30日まで新型コロナウイルス感染症の感染拡大
防止のため臨時休館していました。

第15章 保健および衛生

117. 年齢別死亡数

(単位：人)

区分	平成30年	令和元年	令和2年	令和3年	令和4年
総数	1,059	1,046	1,042	1,149	1,243
0 歳	1	1	1	1	1
1 ～ 4 歳	-	1	-	-	-
5 ～ 9 歳	-	-	-	-	-
10 ～ 14 歳	-	-	1	2	-
15 ～ 19 歳	1	5	1	2	1
20 ～ 24 歳	-	1	5	1	1
25 ～ 29 歳	2	2	2	5	-
30 ～ 34 歳	2	1	2	5	3
35 ～ 39 歳	3	1	1	2	3
40 ～ 44 歳	8	5	6	3	6
45 ～ 49 歳	15	12	8	9	13
50 ～ 54 歳	14	12	16	15	14
55 ～ 59 歳	27	24	12	17	18
60 ～ 64 歳	30	26	36	35	37
65 ～ 69 歳	59	52	49	49	58
70 ～ 74 歳	72	79	91	94	104
75 ～ 79 歳	99	99	114	123	112
80 ～ 84 歳	165	162	145	159	190
85 歳以上	561	563	552	627	682

資料：湖東健康福祉事務所、『人口動態統計』厚生労働省

118. 主要死因別死亡数

(単位：人)

区分	平成30年	令和元年	令和2年	令和3年	令和4年
総数	1,059	1,046	1,042	1,149	1,243
悪性新生物	293	263	285	278	335
心疾患	187	148	139	152	175
肺炎	49	53	55	42	55
脳血管疾患	68	73	67	76	66
老衰	80	117	130	171	187
不慮の事故	36	31	29	44	36
自殺	19	18	12	22	21
腎不全	29	17	24	22	31
慢性閉塞性肺疾患	10	15	12	15	12
敗血症	9	15	17	7	7
高血圧性疾患	4	5	2	11	5
糖尿病	14	7	10	12	11
結核	-	1	1	-	2
その他	261	283	259	297	300

資料：湖東健康福祉事務所、『人口動態統計』厚生労働省

119. 医療施設数

(各年3月31日現在) *

区分		令和元年	令和2年	令和3年	令和4年	令和5年
総数	施設数	151	149	147	143	143
	病床数	919	919	919	919	919
病院	施設数	3	3	3	3	3
	病床数	881	881	881	881	881
一般診療所	施設数	95	94	92	89	89
	病床数	38	38	38	38	38
歯科診療所	施設数	53	52	52	51	51
	病床数	-	-	-	-	-

資料：湖東健康福祉事務所

(注) 令和3年以前は「各年10月1日現在」に置き換えます。

120. 医療従事者数

(単位：人)

(各年12月末日現在)

区分	平成26年	平成28年	平成30年	令和2年	令和4年
総数	1,534	1,601	1,662	1,762	1,726
医師	182	197	192	211	207
歯科医師	79	76	65	68	66
薬剤師	227	232	252	255	251
助産師	39	43	43	37	40
看護師・保健師	1,007	1,053	1,110	1,191	1,162

資料：滋賀県健康医療福祉部医療政策課、『医師・歯科医師・薬剤師統計』厚生労働省

(注) 従業地によります。

121. 環境衛生営業施設数

(各年度末現在)

区分	令和元年	令和2年	令和3年	令和4年	令和5年
総数	584	571	577	587	613
旅館	53	53	51	52	54
公衆浴場	14	14	13	12	14
興行場	2	2	2	2	2
理容所	113	106	106	114	115
美容所	305	305	314	318	338
クリーニング所	97	91	91	89	90

資料：湖東健康福祉事務所

(注) 彦根市内分の集計です。

122. 食品衛生営業施設数

(各年度末現在)

区分	令和元年度	令和２年度	令和３年度	令和４年度	令和５年度
総数	2,220	2,148	1,858	1,328	1,626
(旧食品衛生法による許可)					
飲食店	1,185	1,178	797	528	523
喫茶店	269	229	152	15	55
菓子製造	197	206	149	107	105
アイスクリーム類製造	25	23	18	9	9
乳処理	-	-	-	-	-
乳製品製造	1	1	1	1	1
食肉販売	144	140	97	75	73
魚介類販売	125	120	88	67	66
魚肉ねり製品製造	-	-	-	-	-
清涼飲料水製造	3	2	1	1	1
氷雪製造	-	-	-	-	-
食肉製品製造	2	2	2	2	2
食肉処理	2	2	2	2	2
そうざい製造	54	57	45	32	31
魚介類せり売	-	-	-	-	-
かん詰・びん詰食品製造	1	1	1	-	-
めん類製造	10	12	8	6	6
豆腐製造	4	3	3	3	3
乳類販売	180	153	-	-	-
あん類製造	2	2	1	-	-
食品の冷凍または冷蔵	4	5	5	3	3
みそ製造	6	6	5	2	2
しょう油製造	3	3	3	2	2
酒類製造	1	1	1	1	1
乳酸菌飲料製造	-	-	-	-	-
食用油脂製造	-	-	-	-	-
氷雪販売	-	-	-	-	-
ソース製造業	2	2	-	-	-
添加物製造業	-	-	-	-	-
(改正食品衛生法による許可)					
飲食店	-	-	355	340	531
調理機能を有する自動販売機	-	-	-	-	4
食肉販売	-	-	20	20	27
魚介類販売	-	-	15	15	21
魚介類競り売り	-	-	-	-	-
集乳	-	-	-	-	-
乳処理	-	-	-	-	-
特別牛乳搾取処理	-	-	-	-	-
食肉処理	-	-	-	-	-
食品の放射線照射	-	-	-	-	-
菓子製造	-	-	50	53	89
アイスクリーム類製造	-	-	1	1	2
乳製品製造	-	-	-	-	-
清涼飲料水製造	-	-	-	-	-
食肉製品製造	-	-	-	-	-
水産製品製造	-	-	4	4	4
氷雪製造	-	-	-	-	-
液卵製造	-	-	-	-	-
食用油脂製造	-	-	-	-	-
みそ又はしょうゆ製造	-	-	2	3	4
酒類製造	-	-	-	-	1
豆腐製造	-	-	-	-	-
納豆製造	-	-	-	-	-
麺類製造	-	-	2	2	6
そうざい製造	-	-	20	24	41
複合型そうざい製造	-	-	-	-	-
冷凍食品製造	-	-	2	2	2
複合型冷凍食品製造	-	-	-	-	-
漬物製造	-	-	5	5	5
密封包装食品製造	-	-	2	2	2
食品の小分け	-	-	1	1	2
添加物製造	-	-	-	-	-

資料：湖東健康福祉事務所

(注１) 彦根市内分の集計です。

(注２) 令和３年６月１日付け改正食品衛生法の施行で令和４年（2022年）版統計書から掲載区分を見直しています。

(注３) 令和４年度は固定店舗のみの数値です。

123. 予防接種実施状況

(単位：人)

区分	2 種混合		3 種混合	4 種混合	不活化 ポリオ
	(ジフテリア、 破傷風)		(百日ぜき、 ジフテリア、 破傷風)	(百日ぜき、 ジフテリア、 破傷風、 不活化ポリオ)	
	1 期	2 期			
令和元年度	－	950	－	3,558	1
令和2年度	－	1,014	1	3,327	－
令和3年度	－	931	－	3,177	1
令和4年度	－	979	－	2,788	－
令和5年度	－	903	3	2,973	1

区分	麻しん		風しん		風しん第5期		高齢者 インフルエンザ
	1 期	2 期	1 期	2 期	抗体検査	5 期	
令和元年度	－	－	－	－	1,590	351	16,234
令和2年度	－	－	－	－	2,719	576	21,044
令和3年度	－	－	－	－	1,154	264	17,753
令和4年度	－	－	－	－	395	96	17,712
令和5年度	－	－	－	－	268	62	16,991

資料：健康推進課

(注1) HPVワクチン（子宮頸がん予防ワクチン）は平成25年6月14日から積極的な接種勧奨を

(注2) 平成31年4月1日から、風しんの第5期を定期接種として実施しています。

(注3) ロタウイルスは令和2年10月1日より定期接種として実施しています。

124. 健康診査受診者の状況

(単位：人)

区分	乳幼児健康診査						結核健康診断		健康	
	総数	4 箇月児	10箇月児	1 歳 6 箇月児	2 歳 6 箇月児	3 歳 6 箇月児	受診者	要精 検者	生活保護	
									受診者	内詳細な 健診受診者
令和元年度	4,226	782	839	850	860	895	3,384	－	30	8
令和2年度	2,792	835	40	934	28	955	910	－	28	4
令和3年度	3,927	780	751	754	825	817	2,027	－	27	11
令和4年度	3,968	672	764	814	825	893	2,143	－	37	16
令和5年度	3,622	675	684	727	743	793	2,201	－	40	16

資料：健康推進課

B C G		日本脳炎			麻しん風しん混合	
個別	集団	1 期初回	1 期追加	2 期	1 期	2 期
859	-	2,126	1,108	1,108	942	980
830	-	2,045	978	1,426	884	957
779	-	1,563	395	493	740	927
714	-	1,694	1,123	1,544	765	925
689	-	1,519	855	1,222	659	863

HPV (ヒトパピローマ ウイルス感染症)	Hib (ヒブ)	小児の 肺炎球菌	水痘	高齢者の 肺炎球菌感染症	B型肝炎	ロタウイルス
30	3,378	3,529	1,850	1,059	2,668	-
66	3,460	3,314	1,731	1,196	2,431	809
523	3,099	3,094	1,547	1,225	2,333	1,905
1,419	2,801	2,806	1,420	1,034	2,068	1,652
1,538	2,767	2,772	1,370	1,133	2,070	1,668

控えていましたが令和4年度より勧奨を再開しました。

診査		胃がん		子宮頸がん		乳がん		大腸がん		肺がん	
若年者		受診者	要精 検者	受診者	要精 検者	受診者	要精 検者	受診者	要精 検者	受診者	要精 検者
受診者	内詳細な 健診受診 者										
395	126	2,215	76	3,433	98	2,479	164	3,951	179	5,244	102
187	35	1,492	28	2,569	73	1,777	81	2,798	170	1,638	21
280	68	1,873	48	6,063	63	2,339	100	3,543	165	3,290	100
264	59	2,003	66	2,873	55	2,113	133	3,669	171	3,483	96
252	40	2,098	52	3,036	35	2,271	178	3,575	184	3,602	62

125. ごみ収集処理状況

(単位：t)

区分	可燃物搬入回数			可燃物搬入量		
	総数	収集	直接搬入	総数	収集	直接搬入
令和元年度	61,110	11,806	49,304	28,320	19,310	9,009
令和2年度	59,233	11,768	47,465	27,281	19,343	7,938
令和3年度	53,298	11,280	42,018	26,616	18,776	7,840
令和4年度	52,921	11,466	41,495	26,342	18,542	7,800
令和5年度	52,025	11,122	40,903	25,564	17,588	7,976

資料：清掃センター

(注1) 「1日当たりの処理量(可燃物)」は、可燃物の搬入総量を焼却炉の稼働日数で

(注2) 不燃物は、広域投棄場利用状況資料によります。

(注3) 資源ごみは、容器包装プラスチック、乾電池、古紙類、廃食用油、使用済み蛍光管

(注4) 可燃物搬入回数は、可燃物として受け入れ後、リサイクルした草木の搬入回数を

126. し尿および浄化槽汚泥の処理状況

(単位：kl)

区分	生し尿	
	合計	
	件数	収集量
令和元年度	17,330	5,321
令和2年度	15,998	5,091
令和3年度	15,066	4,989
令和4年度	14,323	4,763
令和5年度	13,247	4,404

資料：生活環境課

127. 公害苦情受付件数

区分	総数	
		計
令和元年度	96	77
令和2年度	81	63
令和3年度	96	77
令和4年度	126	101
令和5年度	117	101

資料：生活環境課

収集日数	1日当たりの処理量 (可燃物)	不燃物	資源ごみ	粗大ごみ
254	78.3	1,345	2,862	1,977
253	78.9	1,316	2,804	2,142
253	78.6	1,559	2,881	2,195
251	82.3	1,233	2,767	2,101
254	74.3	1,217	2,540	1,896

除した数値です。

を含みます。

含みません。

生し尿				浄化槽汚泥		総収集量
定額制		従量制		収集量		
件数	収集量	件数	収集量			
6, 158	1, 873	11, 172	3, 448	15, 806	21, 127	
5, 698	1, 740	10, 300	3, 351	15, 051	20, 142	
5, 409	1, 758	9, 657	3, 231	15, 141	20, 130	
4, 980	1, 607	9, 343	3, 156	14, 507	19, 270	
4, 587	1, 450	8, 660	2, 954	13, 693	18, 097	

典型7害							その他
大気汚染	水質汚濁	土壌汚染	騒音	振動	地盤沈下	悪臭	
2	21	－	15	1	－	38	19
－	13	－	16	－	－	34	18
－	18	－	17	1	－	41	19
1	31	－	24	－	－	45	25
5	27	－	23	5	－	41	16

128. 河川の水質測定結果

区分	調査地点	水素イオン濃度			溶存酸素量			生物化学的酸素要求量		
		PH			DO (mg/l)			BOD (mg/l)		
		R3	R4	R5	R3	R4	R5	R3	R4	R5
旧港湾	船町交差点付近	7.10	7.20	7.70	6.20	6.20	6.00	1.60	1.60	3.20
猿ヶ瀬川	船町東交差点付近	7.30	7.60	7.60	6.60	7.70	8.00	2.40	2.50	4.50
芹川上流	名神高速道路付近	7.20	7.60	7.50	7.20	7.40	7.20	2.00	2.10	3.70
芹川下流	池州橋直下	7.40	7.70	7.50	7.00	7.50	6.40	1.90	2.30	3.20
平田川	平田川橋上流	7.20	7.50	7.40	5.60	5.60	4.90	1.60	2.20	2.60
北川	北川橋直下	7.40	7.50	7.20	9.90	6.80	7.40	2.60	2.70	3.30
野瀬川	南川橋直下	6.90	7.50	6.60	7.30	5.70	5.10	2.40	1.90	2.60
犬上川中流	犬上橋付近	7.60	7.80	8.00	6.60	7.10	6.60	1.60	2.10	3.50
犬上川下流	開出今橋付近	7.50	7.40	7.80	6.40	7.00	6.90	1.50	2.00	3.80
安食川	休神橋付近	7.30	7.30	7.90	5.90	5.80	6.50	2.10	2.30	4.10
江面川	江面川橋直下	7.30	7.20	7.80	5.80	5.50	6.60	3.00	2.80	4.60
宇曾川	唐崎橋直下	7.30	7.40	8.20	6.10	6.80	7.60	2.40	2.50	4.60
矢倉川	河口付近	7.20	7.10	7.30	5.90	5.10	5.20	2.30	2.80	3.10
文録川	今川橋直下	7.40	7.30	7.40	6.00	6.50	7.40	3.00	3.00	5.10
不飲川	西ノ辻橋直下	7.40	7.50	7.70	5.50	5.30	5.50	2.70	2.20	3.70
曾根沼	三津屋町	7.30	7.30	7.90	6.50	6.70	7.10	3.20	5.50	6.20
中堀	立花町西交差点付近	7.20	7.40	7.80	5.80	5.70	4.80	1.70	3.20	2.80
内堀	彦根東高校前	7.40	7.80	7.80	8.50	6.90	6.50	4.10	4.60	4.70

資料：生活環境課

(注) 数値はすべて年平均値です。

化学的酸素要求量			浮遊物質			全リン			全窒素		
COD (mg/l)			SS (mg/l)			T-P (mg/l)			T-N (mg/l)		
R3	R4	R5	R3	R4	R5	R3	R4	R5	R3	R4	R5
3.50	3.50	1.80	0.80	1.70	1.30	0.11	0.10	0.09	2.85	2.60	2.40
3.60	2.30	1.50	2.80	1.30	1.50	0.14	0.15	0.12	1.88	1.75	1.45
1.60	0.70	0.50	0.70	0.30	1.20	<0.02	<0.02	0.02	0.96	0.81	0.83
1.50	2.50	0.50	1.10	0.70	0.70	0.04	0.03	0.03	1.20	1.05	0.85
2.10	1.40	0.90	2.00	0.50	1.30	0.12	0.10	0.11	1.63	1.48	1.35
2.00	0.90	1.10	1.70	1.90	1.40	0.07	0.05	0.04	1.14	0.93	0.70
1.90	1.10	0.70	2.20	1.40	1.90	0.07	0.05	0.03	1.33	1.35	1.18
1.70	0.70	0.70	1.50	0.80	1.10	0.02	0.02	0.02	0.85	0.85	0.63
1.70	0.90	0.80	1.10	0.40	1.30	0.02	0.03	0.02	0.77	0.73	0.60
2.50	1.30	1.30	4.00	4.80	8.20	0.10	0.06	0.06	1.78	1.60	1.55
2.90	1.40	1.70	5.90	3.50	5.70	0.16	0.12	0.09	1.48	1.15	1.10
3.40	1.80	1.50	2.30	3.60	5.80	0.09	0.05	0.07	1.70	1.38	1.10
3.10	0.70	1.50	3.30	3.80	3.60	0.08	0.05	0.05	1.21	1.10	0.95
3.80	2.50	2.40	1.70	3.20	6.40	0.13	0.09	0.11	1.75	1.68	1.60
3.90	2.10	2.40	4.00	4.30	5.80	0.16	0.11	0.10	1.28	1.08	1.13
6.00	7.00	12.60	7.60	7.30	21.50	0.07	0.07	0.09	0.89	1.20	2.10
3.90	4.70	3.60	2.40	3.10	1.50	0.11	0.11	0.10	2.75	2.18	2.03
5.10	5.90	5.60	6.80	7.80	6.80	0.09	0.11	0.10	1.80	1.48	1.45

129. 市立病院利用状況

(単位：人)		(外来患者数)								
区分	総数	内科*	脳神経 内科	外科*	整形 外科	産婦 人科	小児科	耳鼻 いんこう 科	眼科	皮膚科
令和元年度	226,816	44,694	6,140	12,136	22,384	4,186	10,575	10,362	9,470	7,568
令和2年度	194,527	40,312	4,929	10,385	21,048	373	6,017	8,753	8,374	6,153
令和3年度	208,181	44,663	5,135	10,644	21,274	503	8,055	9,462	9,123	8,062
令和4年度	213,673	49,444	4,937	10,456	21,156	649	9,230	9,448	8,901	8,754
令和5年度	202,433	44,382	6,219	10,727	19,648	623	9,060	9,754	8,732	9,245
令和5年4月	16,630	3,551	425	860	1,678	53	671	826	693	722
5月	17,028	3,551	479	881	1,720	29	825	806	680	758
6月	17,610	3,720	525	970	1,639	48	827	806	697	795
7月	17,015	3,803	459	933	1,672	46	826	743	685	840
8月	18,001	4,342	556	870	1,741	66	788	788	821	878
9月	16,751	3,687	502	916	1,547	44	736	803	725	828
10月	16,900	3,708	561	968	1,634	58	676	830	802	793
11月	16,883	3,702	559	929	1,701	62	707	809	706	754
12月	17,114	3,805	541	898	1,659	44	859	853	745	735
令和6年1月	15,822	3,637	504	854	1,553	36	658	781	638	716
2月	16,102	3,412	558	816	1,530	79	753	841	755	710
3月	16,577	3,464	550	832	1,574	58	734	868	785	716

(単位：人)		(入院患者数)								
区分	総数	内科*	脳神経 内科	外科*	整形 外科	産婦 人科	小児科	耳鼻 いんこう 科	眼科	皮膚科
令和元年度	126,267	27,499	1,149	10,748	17,503	1,232	3,028	921	956	478
令和2年度	113,460	24,101	-	8,504	21,415	63	1,719	484	591	864
令和3年度	119,553	23,022	2	7,988	21,294	-	2,820	576	637	846
令和4年度	118,574	23,920	-	8,731	21,171	-	1,965	619	577	618
令和5年度	118,570	21,789	5,245	7,415	20,574	-	2,319	583	669	283
令和5年4月	9,329	1,759	146	665	1,759	-	174	60	8	30
5月	9,590	1,859	298	494	1,867	-	191	29	50	22
6月	9,762	1,785	342	654	1,642	-	249	42	68	24
7月	10,380	1,935	384	736	1,945	-	280	50	71	36
8月	10,716	1,819	517	762	1,481	-	199	54	69	43
9月	10,124	1,965	510	694	1,555	-	157	35	59	7
10月	10,194	2,035	612	526	1,428	-	178	19	53	9
11月	9,599	1,745	409	648	1,707	-	184	29	63	45
12月	9,616	1,713	461	554	1,795	-	186	29	38	15
令和6年1月	9,684	1,817	492	393	1,781	-	179	91	64	26
2月	9,535	1,683	498	557	1,780	-	209	57	64	7
3月	10,041	1,674	576	732	1,834	-	133	88	62	19

資料：医事課

(注) 令和元年(2019年)版統計書から入院患者数は、延入院患者数を掲載しています。

「内科」は、内科・消化器内科・血液内科・糖尿病代謝内科・腫瘍内科、

泌尿器科	脳神経外科	麻酔科	歯科口腔外科	呼吸器内科 呼吸器外科	放射線科	形成外科	心療内科	循環器内科	緩和ケア内科	在宅診療科
23,947	8,153	－	13,184	12,611	5,345	12,088	1,125	22,098	623	127
23,049	5,891	－	11,296	11,232	4,440	10,712	1,069	19,826	532	136
23,517	6,914	－	9,997	11,942	5,170	10,724	1,098	21,209	575	114
24,503	6,539	－	8,994	11,551	5,837	10,592	1,472	20,558	552	100
23,420	5,626	－	8,638	11,845	5,273	9,718	1,679	17,103	630	111
1,901	488	－	690	990	579	782	138	1,525	53	5
2,087	502	－	739	985	480	920	133	1,391	56	6
2,124	475	－	701	1,002	517	924	129	1,639	64	8
2,015	430	－	734	933	417	857	129	1,428	55	10
2,035	517	－	681	954	391	853	166	1,490	52	12
1,976	421	－	714	1,045	375	782	140	1,430	66	14
1,898	496	－	761	1,002	383	721	146	1,398	50	15
1,896	478	－	747	1,036	410	797	150	1,392	38	10
1,963	473	－	702	1,050	413	810	144	1,363	48	9
1,833	463	－	675	963	353	705	133	1,263	49	8
1,782	422	－	731	937	426	794	131	1,370	49	6
1,910	461	－	763	948	529	773	140	1,414	50	8

泌尿器科	脳神経外科	麻酔科	歯科口腔外科	呼吸器内科 呼吸器外科	放射線科	形成外科	心療内科	循環器内科	緩和ケア内科	在宅診療科
5,918	11,547	－	2,517	14,869	－	3,489	－	17,231	4,925	2,257
7,380	9,279	－	2,458	13,025	－	2,800	－	15,240	4,324	1,213
6,146	11,471	－	1,927	16,976	－	2,010	－	17,002	4,973	1,863
6,510	11,773	－	1,672	14,268	－	3,160	－	16,571	5,036	1,983
6,764	11,802	－	1,758	12,719	－	2,284	－	16,276	4,850	3,240
556	860	－	117	1,174	－	185	－	1,305	355	176
687	896	－	112	1,044	－	178	－	1,309	351	203
706	975	－	133	1,008	－	233	－	1,232	422	247
630	967	－	146	994	－	223	－	1,294	477	212
564	1,007	－	216	1,115	－	330	－	1,682	481	377
506	957	－	175	1,015	－	237	－	1,408	496	348
549	1,108	－	163	1,092	－	258	－	1,431	426	307
598	1,074	－	148	1,020	－	164	－	1,153	400	212
566	957	－	136	921	－	127	－	1,474	341	303
482	982	－	107	1,202	－	61	－	1,418	331	258
466	997	－	147	1,150	－	129	－	1,163	339	289
454	1,022	－	158	984	－	159	－	1,407	431	308

「外科」は、外科・乳腺外科・消化器外科の各合計です。

130. 彦根休日急病診療所利用状況

区分	診察 日数	件数			年齢別（人）				科目別（人）			
		総数	男	女	0～6歳	7～15歳	16～64歳	65歳～	小児科	内科	外科	その他
令和元年度	64	4,064	2,015	2,049	1,538	699	1,599	228	1,235	895	3	1,931
令和2年度	64	690	364	326	191	68	340	91	173	246	2	269
令和3年度	39	889	443	446	238	136	441	74	232	286	1	370
令和4年度	71	3,951	2,057	1,894	687	660	2,237	367	527	693	-	2,731
令和5年度	73	4,234	2,268	1,966	709	997	2,195	333	766	817	-	2,651
令和5年4月	6	152	77	75	51	18	70	13	53	45	-	54
5月	7	165	85	80	30	16	97	22	34	66	-	65
6月	4	120	68	52	40	17	54	9	22	21	-	77
7月	6	278	151	127	10	12	212	44	12	62	-	204
8月	5	254	123	131	14	15	179	46	11	40	-	203
9月	6	347	201	146	48	88	169	42	63	54	-	230
10月	6	276	144	132	41	83	130	22	67	68	-	141
11月	6	416	226	190	66	117	216	17	82	74	-	260
12月	7	688	376	312	136	194	317	41	112	96	-	480
令和6年1月	8	684	353	331	115	135	402	32	123	128	-	433
2月	6	551	297	254	88	205	226	32	114	106	-	331
3月	6	303	167	136	70	97	123	13	73	57	-	173

区分	二次転送		保険別（件）				
	救急車	自家用車	国保	社保	福祉医療	後期医療	生活保護
令和元年度	-	93	264	1,584	2,063	104	7
令和2年度	-	60	82	312	247	48	1
令和3年度	-	40	71	425	360	31	2
令和4年度	-	53	414	2,630	707	188	12
令和5年度	-	34	304	2,215	1,557	147	11
令和5年4月	-	2	12	77	54	9	-
5月	-	4	16	109	27	11	2
6月	-	4	11	61	46	2	-
7月	-	2	25	213	21	19	-
8月	-	-	26	179	26	21	2
9月	-	2	26	182	123	16	-
10月	-	4	27	133	106	10	-
11月	-	5	23	207	178	6	2
12月	-	6	41	340	294	12	1
令和6年1月	-	4	57	364	245	17	1
2月	-	-	26	229	276	18	2
3月	-	1	14	121	161	6	1

資料：健康推進課

時間別（人）				病類別（件）					
10～12時	12～15時	15～17時	17～18時	呼吸器系	消化器系	外科器系	眼科	耳鼻科	その他
2,297	834	719	214	1,588	542	5	12	461	1,456
393	184	108	5	234	185	2	5	101	163
486	272	131	－	316	203	1	1	89	279
1,862	1,186	801	102	1,055	163	－	－	168	2,565
1,720	1,409	1,009	96	1,460	119	－	－	170	2,485
87	48	17	－	93	5	－	－	8	46
99	44	22	－	92	8	－	－	5	60
65	33	22	－	25	12	－	－	35	48
123	69	86	－	72	2	－	－	8	196
101	96	57	－	45	6	－	－	10	193
127	122	98	－	104	13	－	－	23	207
112	103	61	－	123	12	－	－	9	132
183	150	83	－	152	6	－	－	9	249
224	230	179	55	192	16	－	－	30	450
243	226	174	41	239	12	－	－	16	417
192	198	161	－	202	18	－	－	8	323
164	90	49	－	121	9	－	－	9	164

地域別（人）							1日平均 患者数
彦根市	豊郷町	甲良町	多賀町	愛荘町	県内（その他市町村）	県外	
2,948	188	124	191	308		141	63.5
514	35	17	42	50		24	10.8
662	35	28	42	63		34	22.8
2,861	171	155	180	363		133	55.6
3,104	154	160	222	370		118	58.0
106	7	3	7	18		6	25.3
116	5	10	4	18		5	23.6
95	4	4	5	7		4	30.0
204	7	15	12	20		17	46.3
188	9	13	9	25		4	50.8
267	12	11	13	33		7	57.8
215	2	8	13	25		10	46.0
298	16	17	24	36		22	69.3
477	41	23	43	57		20	98.3
489	20	25	41	54		17	85.5
426	17	18	26	53		5	91.8
223	14	13	25	24		1	50.5

第16章 教育および文化

131. 幼稚園の概況

区分		園数	学級数	本務教員数
市立	令和2年	9	37	105
	令和3年	9	35	103
	令和4年	9	35	108
	令和5年	9	31	104
	令和6年	8	25	42
	彦根幼稚園	1	3	5
	高宮幼稚園	1	3	5
	佐和山幼稚園	1	3	6
	稲枝東幼稚園	1	3	5
	旭森幼稚園	1	3	6
	城北幼稚園	1	3	5
	城陽幼稚園	1	3	5
	みどり幼稚園	1	4	5

資料：『学校便覧』滋賀県教育委員会

132. 認定こども園の概況

区分		園数	学級数	本務教員数
市立	令和2年	2	10	59
	令和3年	2	10	32
	令和4年	3	13	50
	令和5年	3	13	54
	令和6年	3	13	52
	幼保連携型認定こども園			
	平田こども園	1	6	23
	幼稚園型認定こども園			
	聖ヨゼフ幼稚園	1	4	12
	認定こども園ひかりの森	1	3	17

資料：『学校便覧』滋賀県教育委員会

(各年5月1日現在)

園児数								
総数			3歳児		4歳児		5歳児	
総数	男	女	男	女	男	女	男	女
939	469	470	161	138	156	150	152	182
843	453	390	139	109	161	136	153	145
762	413	349	114	115	142	100	157	134
633	339	294	91	85	110	110	138	99
451	241	210	69	45	80	67	92	98
43	23	20	6	3	5	7	12	10
52	30	22	4	3	13	6	13	13
48	23	25	7	8	8	8	8	9
28	15	13	5	4	4	4	6	5
68	41	27	9	7	19	7	13	13
31	13	18	6	3	4	8	3	7
50	27	23	14	2	6	9	7	12
131	69	62	18	15	21	18	30	29

(各年5月1日現在)

園児数								
総数			3歳児		4歳児		5歳児	
総数	男	女	男	女	男	女	男	女
290	150	140	54	36	52	48	44	56
296	154	142	46	51	55	45	53	46
327	168	159	52	58	55	53	61	48
288	141	147	41	47	47	51	53	49
277	127	150	37	45	39	53	51	52
156	68	88	18	29	20	30	30	29
103	48	55	15	14	14	22	19	19
18	11	7	4	2	5	1	2	4

133. 小学校の概況

区分	学校数	学級数	本務 教員数	児童数				
				総数			1 年	
				総数	男	女	男	女
令和 2 年	17	279	443	6,325	3,282	3,043	528	470
令和 3 年	17	285	462	6,210	3,183	3,027	488	493
令和 4 年	17	291	466	6,148	3,148	3,000	474	481
令和 5 年	17	286	474	5,973	3,078	2,895	517	433
令和 6 年	17	285	463	5,849	3,004	2,845	483	412
城東小学校	1	11	19	233	115	118	15	17
城西小学校	1	17	27	311	151	160	27	17
城南小学校	1	27	42	655	354	301	64	53
城北小学校	1	14	24	283	153	130	25	14
佐和山小学校	1	29	43	621	331	290	48	35
旭森小学校	1	30	44	680	344	336	55	42
金城小学校	1	25	44	573	273	300	35	41
鳥居本小学校	1	8	13	87	55	32	11	6
河瀬小学校	1	25	43	573	297	276	47	46
高宮小学校	1	23	38	524	267	257	43	37
亀山小学校	1	8	14	123	67	56	14	9
城陽小学校	1	14	21	264	133	131	22	21
稲枝東小学校	1	16	28	292	154	138	27	30
稲枝西小学校	1	8	14	136	67	69	10	12
稲枝北小学校	1	9	15	98	50	48	6	3
平田小学校	1	13	20	243	123	120	26	20
若葉小学校	1	8	14	153	70	83	8	9

資料：『学校便覧』滋賀県教育委員会

(各年5月1日現在)

児童数									
2年		3年		4年		5年		6年	
男	女	男	女	男	女	男	女	男	女
539	530	548	471	578	544	511	519	578	509
523	477	533	523	549	469	578	546	512	519
485	495	523	481	535	525	551	473	580	545
470	484	478	499	522	484	538	522	553	473
513	433	475	477	478	499	517	496	538	528
17	16	25	22	20	14	19	30	19	19
27	23	28	21	13	28	35	37	21	34
52	46	62	44	53	56	57	50	66	52
23	13	29	28	22	26	32	27	22	22
67	45	52	55	50	49	52	54	62	52
70	53	47	47	59	65	54	52	59	77
41	51	44	51	46	62	45	46	62	49
7	1	5	7	9	7	11	6	12	5
37	41	38	48	56	39	66	46	53	56
43	43	41	41	43	49	36	45	61	42
10	8	11	13	10	6	10	7	12	13
27	25	22	26	21	22	23	22	18	15
28	17	22	21	26	26	26	16	25	28
16	8	10	15	9	9	12	15	10	10
9	9	8	7	5	8	14	7	8	14
25	20	21	17	26	22	11	19	14	22
14	14	10	14	10	11	14	17	14	18

134. 中学校の概況

区分	学校数	学級数	本務教員数	生徒数		
				総数		
				総数	男	女
令和2年	8	127	254	3,277	1,711	1,566
令和3年	8	128	250	3,305	1,731	1,574
令和4年	8	128	251	3,253	1,657	1,596
令和5年	8	128	248	3,301	1,693	1,608
令和6年	8	131	253	3,241	1,667	1,574
県立 河瀬中学校	1	6	13	238	112	126
市立 東中学校	1	30	54	786	414	372
西中学校	1	16	29	380	200	180
南中学校	1	25	48	608	305	303
鳥居本中学校	1	5	13	60	32	28
稲枝中学校	1	12	22	264	134	130
中央中学校	1	18	35	431	215	216
彦根中学校	1	19	39	474	255	219

資料：『学校便覧』滋賀県教育委員会

135. 高等学校の概況

区分	学校数	学級数	本務教員数	生徒数		
				総数		
				総数	男	女
令和2年	6	133	344	4,741	2,778	1,963
令和3年	6	132	342	4,753	2,819	1,934
令和4年	6	129	347	4,714	2,839	1,875
令和5年	6	131	344	4,753	2,883	1,870
令和6年	6	132	351	4,701	2,798	1,903
全日制	6	128	338	4,646	2,747	1,899
県立	4	81	237	3,137	1,816	1,321
彦根東	1	24	64	950	523	427
河瀬	1	15	44	557	255	302
彦根工業	1	18	54	682	583	99
彦根翔西館	1	24	75	948	455	493
私立	2	47	101	1,509	931	578
近江	1	26	49	799	465	334
彦根総合	1	21	52	710	466	244
定時制	[1]	4	13	55	51	4
彦根工業	[1]	4	13	55	51	4

資料：『学校便覧』滋賀県教育委員会

(注1) 全日制の学校数には、併置校を含みます。

(各年 5 月 1 日現在)

生徒数					
1 年		2 年		3 年	
男	女	男	女	男	女
557	530	600	513	554	523
579	529	555	531	597	514
524	535	580	529	553	532
591	544	528	536	574	528
555	496	587	539	525	539
41	39	37	43	34	44
130	108	153	132	131	132
71	65	61	50	68	65
95	92	104	118	106	93
13	7	13	11	6	10
40	41	54	47	40	42
75	75	79	59	61	82
90	69	86	79	79	71

(各年 5 月 1 日現在)

生徒数							
1 年		2 年		3 年		4 年	
男	女	男	女	男	女	男	女
937	669	927	661	894	632	20	1
1,008	627	900	656	901	650	10	1
967	630	977	606	883	639	12	－
980	660	935	614	962	596	6	－
935	661	952	643	902	599	9	－
917	658	941	642	889	599	－	－
606	466	619	433	591	422	－	－
178	143	181	139	164	145	－	－
76	112	83	103	96	87	－	－
203	40	189	38	191	21	－	－
149	171	166	153	140	169	－	－
311	192	322	209	298	177	－	－
159	112	169	122	137	100	－	－
152	80	153	87	161	77	－	－
18	3	11	1	13	－	9	－
18	3	11	1	13	－	9	－

(注 2) [] 内は、併置校で外数です。

136. 大学の概況

(各年5月1日現在)

区分	本務 教員 数	学生数										
		総数			1回生		2回生		3回生		4回生	
		総数	男	女	男	女	男	女	男	女	男	女
令和2年	354	5,686	3,221	2,465	772	564	732	576	761	596	956	729
令和3年	349	5,549	3,182	2,367	733	569	763	559	742	589	944	650
令和4年	343	5,531	3,156	2,375	731	584	729	563	764	572	932	656
令和5年	339	5,544	3,142	2,402	737	595	725	578	731	579	949	650
令和6年	339	5,540	3,123	2,417	723	578	732	591	731	593	937	655
滋賀大学	105	2,524	1,747	777	410	181	396	179	408	184	533	233
経済学部	74	2,094	1,414	680	327	156	323	154	318	167	446	203
データサイエンス学部	31	430	333	97	83	25	73	25	90	17	87	30
滋賀県立大学	198	2,588	1,238	1,350	301	335	300	326	284	337	353	352
環境科学部	57	782	455	327	111	84	115	75	100	89	129	79
工学部	49	648	548	100	135	27	126	26	129	23	158	24
人間文化学部	57	865	221	644	48	161	56	157	53	150	64	176
人間看護学部	35	293	14	279	7	63	3	68	2	75	2	73
聖泉大学	36	428	138	290	12	62	36	86	39	72	51	70
人間学部	10	129	82	47	-	-	15	10	29	13	38	24
看護学部	26	299	56	243	12	62	21	76	10	59	13	46

資料：『学校便覧』滋賀県教育委員会

(注) 令和2年度学校便覧の掲載項目見直しによって、令和2年から本務教員数は滋賀県立大学全学
共通教育推進機構等の本務教員数を除いた数値を掲載しております。

137. 特別支援学校の概況

(各年5月1日現在)

区分	本務 教員 数	児童・生徒数										
		総数			幼稚部		小学部		中学部		高等部	
		総数	男	女	男	女	男	女	男	女	男	女
令和2年	52	41	27	14	-	1	2	1	8	4	17	8
令和3年	51	42	27	15	-	2	2	1	8	3	17	9
令和4年	52	38	24	14	1	2	3	4	3	1	17	7
令和5年	51	33	22	11	1	2	2	4	2	-	17	5
令和6年	50	32	20	12	2	2	2	5	1	2	15	3
盲学校	29	23	15	8	2	2	2	3	1	1	10	2
鳥居本養護学校	21	9	5	4	-	-	-	2	-	1	5	1

資料：『学校便覧』滋賀県教育委員会

138. 専修・各種学校の概況

(1) 専修学校

(各年5月1日現在)

区分	学校数	本務教員数	生徒数		
			総数	男	女
令和4年	-	-	-	-	-
令和5年	-	-	-	-	-
令和6年	-	-	-	-	-
スワン服飾専門学校(休校中)	-	-	-	-	-

(2) 各種学校

(各年5月1日現在)

区分	学校数	本務教員数	生徒数		
			総数	男	女
令和2年	1	27	492	271	221
令和3年	1	28	518	283	235
令和4年	1	29	547	302	245
令和5年	1	30	541	303	238
令和6年	1	30	513	285	228
彦根自動車学校	1	30	513	285	228

資料：『学校便覧』滋賀県教育委員会

139. 中学校卒業後の進路状況

区分	卒業生総数			高等学校等 進学者		専修学校 (高等課程) 進学者		専修学校 (一般課程)等 入学者		公共職業能力 開発施設入学		就職者	
	総数	男	女	男	女	男	女	男	女	男	女	男	女
令和元年度	1,081	546	535	543	531	-	-	-	-	-	-	-	-
令和2年度	1,076	553	523	549	517	-	-	-	-	-	-	3	1
令和3年度	1,112	598	514	592	511	-	-	-	-	2	-	2	1
令和4年度	1,087	555	532	553	526	-	1	-	-	-	-	1	2
令和5年度	1,102	576	526	571	525	-	-	-	-	-	-	2	-

区分	無業者 ・不詳		就職者、就職進学者産業別内訳				同左地域 別内訳	
	男	女	第一次	第二次	第三次	その他	県内	県外
令和元年度	3	4	-	-	-	-	-	-
令和2年度	1	5	-	4	-	-	4	-
令和3年度	2	2	-	1	1	1	2	1
令和4年度	1	3	-	-	-	-	-	-
令和5年度	3	1	-	2	-	-	2	-

資料：『学校基本調査結果報告書』滋賀県総合企画部統計課

(注1) 進学者に就職進学者を含みます。

(注2) 「就職者、就職進学者産業別内訳」に雇用契約期間が1年未満の者は含みません。

140. 高等学校卒業後の進路状況

(令和5年度)

区分	総数	男	女	区分	総数	男	女
卒業生総数	1,539	948	591				
進学者	1,159	701	458				
就職者	314	209	105				
その他	66	38	28				
進学者進学先別内訳							
大学	777	501	276				
短期大学	83	16	67				
専修学校・各種学校	299	184	115				
大学・短期大学通信教育部	-	-	-				
就職者産業別内訳				就職者地域別内訳			
農業、林業	-	-	-	滋賀県	273	181	92
漁業	-	-	-	東北・北海道	-	-	-
鉱業、採石業、砂利採取業	2	2	-	関東・甲信越	3	2	1
建設業	23	22	1	東海	8	7	1
製造業	152	120	32	北陸	-	-	-
電気・ガス・熱供給・水道業	-	-	-	近畿（滋賀県以外）	21	15	6
情報通信業	1	1	-	中国・四国・九州・沖縄	-	-	-
運輸業、郵便業	14	8	6	その他	1	-	1
卸売業、小売業	32	13	19				
金融業、保険業	3	-	3				
不動産業、物品賃貸業	4	4	-				
学術研究、専門・技術サービス業	6	3	3				
宿泊業、飲食サービス業	21	8	13				
生活関連サービス業、娯楽業	8	3	5				
教育、学習支援業	1	-	1				
医療、福祉	15	4	11				
複合サービス事業	3	2	1				
サービス業（他に分類されないもの）	4	4	-				
公務（他に分類されるものを除く）	17	11	6				
上記以外のもの	-	-	-				

資料：『令和6年度学校基本調査』文部科学省

（注1）進学者総数に就職進学者を含みます。

（注2）就職者総数は、自営業主等、常用労働者、臨時労働者の計です。

（注3）就職者産業別内訳および就職者地域別内訳は就職進学者を含みますが、臨時労働者は含みません。

（注4）専修学校・各種学校に公共職業能力開発施設等入学者を含みます。

（注5）彦根市内に所在する各高等学校の卒業生数です。

141. 大学卒業後の進路状況

(令和5年度)

区分	滋賀大学 彦根キャンパス			滋賀県立大学			聖泉大学		
	総数	男	女	総数	男	女	総数	男	女
卒業生総数	542	376	166	605	287	318	123	31	92
進学者	34	25	9	145	99	46	8	2	6
就職者	469	324	145	428	172	256	110	27	83
就職者産業別内訳									
農・林・漁業	－	－	－	－	－	－	－	－	－
鉱業，採石業，砂利採取業	1	1	－	－	－	－	－	－	－
建設業	17	12	5	30	12	18	2	1	1
製造業	100	63	37	72	43	29	8	5	3
電気・ガス・熱供給・水道業	3	1	2	1	1	－	－	－	－
情報通信業	112	79	33	22	15	7	1	－	1
運輸業，郵便業	21	14	7	17	7	10	－	－	－
卸売業，小売業	43	29	14	44	15	29	3	1	2
金融業，保険業	79	61	18	8	5	3	1	1	－
不動産業，物品賃貸業	7	4	3	9	4	5	－	－	－
学術研究，専門・技術サービス業	22	17	5	25	8	17	2	2	－
宿泊業，飲食サービス業	1	1	－	11	3	8	2	2	－
生活関連サービス業，娯楽業	3	2	1	5	2	3	3	1	2
教育・学習支援業	3	3	－	9	5	4	－	－	－
医療，福祉	3	1	2	78	4	74	81	11	70
複合サービス業	2	2	－	3	1	2	2	1	1
サービス業（他に分類されないもの）	19	10	9	28	13	15	3	2	1
公務（他に分類されるものを除く）	33	24	9	63	31	32	－	－	－
上記以外のもの	－	－	－	3	3	－	3	1	2
就職者地域内訳									
滋賀県	20	9	11	114	42	72	75	14	61
東北・北海道	2	2	－	1	－	1	1	－	1
関東・甲信越	237	165	72	88	40	48	9	4	5
東海	66	56	10	59	22	37	5	－	5
北陸	8	5	3	10	2	8	－	－	－
近畿（滋賀県以外）	114	74	40	146	59	87	15	6	9
中国・四国・九州・沖縄	21	13	8	7	4	3	1	－	1
その他	1	－	1	3	3	－	4	3	1
市内（再掲）	6	3	3	16	6	10	20	6	14

資料：滋賀大学、滋賀県立大学、聖泉大学

（注）卒業生総数にはその他や不詳などを含みます。

142. 児童・生徒の体位

(1) 男子

区分		小学校						中学校		
		1年	2年	3年	4年	5年	6年	1年	2年	3年
身長(cm)	令和2年	117.3	123.6	129.1	134.2	139.5	146.7	154.0	160.5	166.0
	令和3年	118.1	123.0	128.9	133.9	140.1	145.7	153.2	160.7	165.2
	令和4年	117.1	122.7	128.3	134.0	139.4	145.7	152.2	160.8	167.2
	令和5年	117.0	123.1	128.4	133.8	139.6	145.8	153.3	159.9	165.9
	令和6年	116.6	122.7	128.7	133.8	139.4	145.7	153.3	160.4	165.0
体重(kg)	令和2年	21.7	24.5	27.7	31.3	34.5	39.9	44.4	49.5	54.5
	令和3年	21.7	24.2	27.3	30.5	34.5	37.8	43.7	49.3	53.4
	令和4年	21.6	24.1	27.3	30.9	34.4	39.5	42.7	50.1	56.8
	令和5年	21.6	24.5	27.2	30.7	34.3	38.6	44.5	48.6	54.4
	令和6年	21.4	24.0	27.2	30.4	34.6	38.8	43.8	49.5	53.2

(2) 女子

区分		小学校						中学校		
		1年	2年	3年	4年	5年	6年	1年	2年	3年
身長(cm)	令和2年	116.1	121.9	128.0	134.3	141.4	148.0	152.7	155.5	157.4
	令和3年	115.7	121.4	127.4	133.5	141.1	147.7	151.7	155.2	157.0
	令和4年	116.3	121.8	127.7	133.7	140.8	147.5	152.6	155.2	157.6
	令和5年	115.8	121.9	127.8	133.9	140.6	147.3	152.1	154.6	156.5
	令和6年	115.4	121.5	127.8	133.8	140.7	146.9	151.8	154.7	156.0
体重(kg)	令和2年	21.2	23.8	27.0	30.2	34.9	39.4	43.8	47.7	49.1
	令和3年	20.9	23.5	26.4	29.9	34.2	39.4	42.9	47.3	50.1
	令和4年	21.2	23.5	26.5	30.1	34.7	39.3	44.0	46.7	49.3
	令和5年	20.8	23.7	26.5	30.1	34.4	39.5	43.4	47.0	49.0
	令和6年	20.8	23.1	26.5	29.9	34.2	39.1	43.5	46.9	49.3

資料：学校教育課

(注) 例年は4月に測定していますが、令和2年度は臨時休校の実施につき、6～7月に測定したことから、参考値とします。

143. 市立学校施設の概況

(単位：㎡)

(各年5月1日現在)

区分	校舎面積				講堂・屋内 運動場面積	運動場面積
	総数	木造	鉄筋コンクリート	その他		
令和2年	129,092	2,248	118,314	8,530	23,313	241,364
令和3年	129,788	2,248	118,314	9,226	23,313	241,497
令和4年	129,788	2,248	118,314	9,226	23,313	241,497
令和5年	130,412	2,248	118,314	9,850	23,313	240,230
令和6年	129,487	2,248	118,314	8,925	23,313	238,074
彦根幼稚園	1,200	-	1,200	-	-	1,265
高宮幼稚園	738	-	-	738	-	966
平田こども園	1,844	1,844	-	-	-	1,937
稲枝東幼稚園	384	-	-	384	-	645
旭森幼稚園	688	-	-	688	-	3,953
城北幼稚園	590	-	-	590	-	1,036
金城幼稚園	-	-	-	-	-	-
佐和山幼稚園	688	-	-	688	-	1,068
城陽幼稚園	724	-	-	724	-	1,499
城東小学校	5,716	-	5,629	87	1,050	4,381
城西小学校	3,835	-	3,786	49	990	5,504
城南小学校	6,119	-	5,961	158	1,067	10,261
平田小学校	4,224	-	4,184	40	750	13,545
城北小学校	3,098	-	3,000	98	556	9,778
佐和山小学校	5,495	-	5,404	91	751	8,270
旭森小学校	7,623	-	7,591	32	1,215	4,518
城陽小学校	4,806	-	4,806	-	948	5,865
若葉小学校	5,433	-	5,417	16	885	8,683
金城小学校	5,359	-	5,306	53	750	9,564
鳥居本小学校	3,086	33	3,053	-	562	9,662
河瀬小学校	6,031	-	4,529	1,502	750	7,743
亀山小学校	3,759	-	3,699	60	550	5,308
高宮小学校	5,082	-	5,006	76	750	4,305
稲枝東小学校	3,879	-	3,851	28	985	7,286
稲枝西小学校	2,996	-	2,931	65	560	7,611
稲枝北小学校	2,950	-	2,868	82	552	6,926
東中学校	9,368	-	9,368	-	2,130	14,705
西中学校	4,602	371	4,199	32	1,108	13,923
中央中学校	6,374	-	5,768	606	1,210	14,400
南中学校	7,628	-	7,312	316	1,381	15,042
彦根中学校	6,495	-	5,606	889	1,254	14,957
鳥居本中学校	3,001	-	2,500	501	706	7,300
稲枝中学校	5,672	-	5,340	332	1,853	16,168

資料：教育総務課

(注) 金城幼稚園は令和6年3月31日に閉園しました。

144. 図書館の利用状況

区分	開館日数	蔵書冊数	入館者数	総数
令和元年度	194	761,512	138,854	478,098
令和2年度	258	758,215	179,648	506,167
令和3年度	278	688,722	222,449	568,977
令和4年度	275	696,089	252,638	552,704
令和5年度	263	693,954	163,313	534,407

資料：図書館

(注1) 団体数は館業務利用を除いて集計しています。

(注2) 令和元年11月1日から令和2年2月6日まで臨時休館（耐震補強工事のため。本館臨時

(注3) 令和2年3月5日から3月24日まで臨時休館（新型コロナウイルス感染症の感染拡大

(注4) 令和2年4月13日から5月19日まで臨時休館（新型コロナウイルス感染症の感染拡大防

（ただし、同年4月14日から4月19日は、予約本受渡窓口の設置により開館日に含みま

(注5) 令和2年4月21日から4月30日および5月はBM巡回中止（新型コロナウイルス感染症

(注6) 令和2年8月26日は、BM車トラブルの為、予約本のみ貸出しました。

(注7) 令和2年度入館者数は、計測機器不具合のため、令和2年12月16日、18日、26日および

(注8) 令和3年度入館者数は、計測機器不具合のため、令和3年4月11日、13日の数値を含み

(注9) 令和2年5月20日から令和4年9月21日まで新型コロナウイルス感染症の感染拡大防止

令和4年9月24日から一方通行を解除し、以降来館者カウントは計測値の1/2で計上。

(注10) 令和5年1月25日は、BM巡回中止（大雪のため）。

(注11) 令和5年8月15日は、臨時休館（台風第7号接近のため）。

(注12) 令和5年度入館者数は、計測機器不具合のため、令和5年8月18日の数値を含みませ

(注13) 令和5年11月20日から12月11日まで臨時休館（館内トイレ改修のため）。

(注14) 令和5年度からBM巡回地「BSアパート2号棟」の巡回を終了。

145. 図書館の蔵書数

区分	総数	本館			舟橋
		計	一般	児童	計
令和元年度	761,512	642,417	468,418	173,999	17,558
令和2年度	758,215	640,568	470,429	170,139	17,567
令和3年度	688,722	633,555	466,250	167,305	17,576
令和4年度	696,089	638,516	471,544	166,972	17,583
令和5年度	693,954	635,903	472,840	163,063	17,590

資料：図書館

(注) 令和3年度から「団体貸出」蔵書冊数は、館内地域文庫用および文庫の保有冊数のみを

146. 視聴覚資料

(単位：枚、本、組)

(各年度末現在)

区分	視聴覚資料				
	総数	レコード	録音テープ	C D	紙芝居
令和元年度	6,093	434	1,481	1,255	2,923
令和2年度	6,108	434	1,470	1,254	2,950
令和3年度	6,257	434	1,466	1,317	3,040
令和4年度	6,332	434	1,447	1,342	3,109
令和5年度	6,442	398	1,445	1,372	3,227

資料：図書館

利用冊数			利用者数			地域文庫等利用団体数 (延べ利用団体数)
本館	動く 図書館	地域文庫等 団体	総数	本館	動く 図書館	
430,907	26,918	20,273	79,789	75,715	4,074	755
463,329	23,140	19,698	88,610	85,069	3,541	853
523,808	26,579	18,590	100,507	96,383	4,124	946
508,958	26,540	17,206	97,663	93,561	4,102	883
489,640	24,216	20,551	92,169	88,320	3,849	937

窓口・BM巡回は実施）。
 防止のため）。
 止のため）。
 す。）
 の感染拡大防止のため）。

令和3年1月20日の数値を含みません。
 ません。
 のため、一方通行を実施。

ん。

(各年度末現在)

聖一記念文庫		動く図書館			団体貸出		
一般	児童	計	一般	児童	計	一般	児童
17,502	56	24,525	13,086	11,439	77,012	20,852	56,160
17,511	56	23,834	13,160	10,674	76,246	20,900	55,346
17,520	56	24,365	13,480	10,885	13,226	2,990	10,236
17,527	56	25,151	13,853	11,298	14,839	3,318	11,521
17,534	56	25,263	13,549	11,714	15,198	3,378	11,820

計上しています。

147. 視聴覚ライブラリー所蔵状況

(単位：巻、本、台)		(各年度末現在)					
区分	視聴覚資料						映写機・ その他の 機材
	総数	映画 フィルム	ビデオ テープ	スライド	録音テープ	DVD	
令和元年度	2,388	696	668	561	296	167	13
令和2年度	2,388	696	668	561	296	167	13
令和3年度	645	253	225	－	－	167	13
令和4年度	645	253	225	－	－	167	13
令和5年度	460	89	220	－	－	151	7

資料：視聴覚ライブラリー

(注) 令和3年度に受入から一定期間を経過した資料の除籍を実施しました。

148. 視聴覚ライブラリー利用状況

(単位：巻、台)

(各年度末現在)

区分	視聴覚資料					映写機・ その他の機材
	総数	映画 フィルム	ビデオテープ	スライド	DVD	
令和元年度	6	-	-	-	6	20
令和2年度	-	-	-	-	-	12
令和3年度	-	-	-	-	-	-
令和4年度	-	-	-	-	-	-
令和5年度	-	-	-	-	-	3

資料：視聴覚ライブラリー

(注) 令和3年度から図書館窓口での行事利用申請による貸出に変更したため、映写機・その他の

149. 地区公民館の利用状況

区分	総数		研修（講演）		会議		学級講座	
	回数	人数	回数	人数	回数	人数	回数	人数
令和元年度	9,588	169,606	656	20,194	954	18,185	12	268
令和2年度	6,814	67,428	286	4,131	693	9,073	4	73
令和3年度	8,275	89,904	292	5,403	866	10,502	9	178
令和4年度	10,620	119,351	164	3,757	1,000	12,456	51	908
区分	総数		研修（講演）		会議		学級講座・自主講座	
	回数	人数	回数	人数	回数	人数	回数	人数
令和5年度	10,849	127,987	148	3,837	1,051	14,709	326	5,871
稲枝地区公民館	1,001	14,010	20	498	180	2,910	75	1,730
西地区公民館	1,033	8,802	11	196	61	855	38	832
東地区公民館	2,043	22,064	6	21	92	985	13	351
旭森地区公民館	1,248	12,491	20	272	227	2,340	29	322
河瀬地区公民館	583	5,795	4	137	86	1,119	18	230
中地区公民館	2,518	33,959	11	353	178	3,124	59	1,465
鳥居本地区公民館	537	7,564	16	625	75	851	77	670
南地区公民館	1,886	23,302	60	1,735	152	2,525	17	271

資料：生涯学習課

(注1) 令和2年4月10日から5月31日および令和3年8月29日から9月30日まで新型コロナ

(注2) 施設予約システムの更新に伴い、令和6年(2024年)版統計書から、「学級講座」と

150. 彦根総合スポーツ公園利用状況

(単位：人)

区分	第1種陸上競技場			第3種陸上競技場			野球場
	総数	団体	個人	総数	団体	個人	
令和							
元年度	-	-	-	-	-	-	32,327
2年度	-	-	-	-	-	-	19,371
3年度	-	-	-	-	-	-	34,404
4年度	-	-	-	-	-	-	36,221
5年度	61,555	61,380	175	21,414	20,597	817	29,401

資料：県立彦根総合運動場

(注1) 令和2年4月11日から5月18日まで新型コロナウイルス感染症の感染拡大防止のため

(注2) 第1種陸上競技場ならびに第3種補助競技場は令和5年4月1日から供用開始しました。

機材貸出数から紙芝居枠を除外しています。

自主講座		趣味グループ		展示・発表		その他	
回数	人数	回数	人数	回数	人数	回数	人数
215	4,992	6,739	65,295	122	36,833	890	23,839
147	1,709	5,029	44,860	10	1,206	645	6,376
272	3,992	5,905	50,109	60	6,175	871	13,545
236	3,364	8,116	74,897	67	7,754	956	16,215

趣味グループ		展示・発表		その他	
回数	人数	回数	人数	回数	人数
8,337	75,633	111	6,449	876	21,488
651	6,628	7	1,146	68	1,098
888	6,438	23	385	12	96
1,853	19,827	15	630	64	250
892	5,460	24	516	56	3,581
428	3,507	8	250	39	552
1,954	16,606	11	1,794	305	10,617
252	2,315	8	846	109	2,257
1,419	14,852	15	882	223	3,037

ウイルス感染症の感染拡大防止のため臨時休館していました。
「自主講座」を合算して集計しています。

臨時休場していました。

151. 高宮地域文化センターの利用状況

(単位：人)

区分	総数		ホール		会議室		図書室		和室	
	回数	人数	回数	人数	回数	人数	回数	人数	回数	人数
令和元年度	975	16,332	195	9,692	383	2,754	108	459	139	1,382
令和２年度	633	6,290	143	3,422	294	1,351	36	130	45	545
令和３年度	638	10,097	158	6,681	222	1,434	41	163	95	743
令和４年度	904	12,939	205	7,935	309	2,045	78	293	150	1,250
令和５年度	953	16,040	189	10,296	285	1,939	198	566	157	1,556

資料：高宮地域文化センター

(注) 令和２年４月１０日から５月３１日まで新型コロナウイルス感染症の感染拡大防止のため

152. ひこね市文化プラザの利用状況

(単位：人)

区分	総数		グランドホール		エコーホール		メッセホール		楽屋	
	件数	人数	件数	人数	件数	人数	件数	人数	件数	人数
令和元年度	2,435	229,501	111	112,139	188	27,620	130	20,951	688	12,196
令和２年度	1,409	61,068	52	24,049	141	7,801	81	4,991	215	4,226
令和３年度	2,092	126,916	75	53,153	190	15,307	114	9,985	454	7,014
令和４年度	3,074	199,419	117	78,494	216	23,982	193	20,405	688	11,543
令和５年度	2,819	210,700	108	87,503	224	23,856	174	20,557	643	10,874

資料：ひこね市文化プラザ

(注１) 令和２年４月１４日から５月３１日まで新型コロナウイルス感染症の感染拡大防止のため

(注２) 令和３年８月３０日から９月１２日まで新型コロナウイルス感染症の感染拡大防止のため

(注３) ギャラリーは令和３年９月から供用開始しました。

153. みずほ文化センターの利用状況

(単位：人)

区分	総数		ホール		楽屋		練習室１		練習室２	
	件数	人数	件数	人数	件数	人数	件数	人数	件数	人数
令和元年度	446	16,493	73	13,586	48	268	143	1,550	90	681
令和２年度	253	5,565	34	4,633	13	－	65	394	66	327
令和３年度	688	26,736	199	25,070	126	268	125	632	137	549
令和４年度	806	18,942	225	16,449	107	282	159	1,061	181	887
令和５年度	612	16,524	156	13,626	54	299	119	1,096	144	854

資料：みずほ文化センター

(注１) 令和２年４月１４日から５月３１日まで新型コロナウイルス感染症の感染拡大防止のため

(注２) 令和３年８月３０日から９月１２日まで新型コロナウイルス感染症の感染拡大防止のため
但し、ホールは９月中ワクチン接種会場として使用しました。

調理実習室		練習室	
回数	人数	回数	人数
25	365	125	1,680
8	35	107	807
10	66	112	1,010
14	101	148	1,315
18	137	106	1,546

臨時休館していました。

第1 リハーサル室		第2 リハーサル室		特別会議室		視聴覚室		和室研修室		研修室(3室)		展示ロビー		ギャラリー	
件数	人数	件数	人数	件数	人数	件数	人数	件数	人数	件数	人数	件数	人数	件数	人数
149	11,474	264	7,847	60	764	90	4,689	154	2,374	569	22,065	32	7,382	-	-
118	4,974	201	2,035	31	362	61	1,196	47	334	445	8,031	17	3,069	-	-
215	11,547	282	5,856	49	640	62	1,707	70	956	540	13,690	27	6,224	14	837
227	14,840	379	8,844	87	1,196	112	3,894	97	1,604	884	23,259	38	7,727	36	3,631
175	9,069	356	6,948	89	4,163	127	10,267	49	902	796	21,816	36	11,836	42	2,909

臨時休館していました。

臨時休館し、9月13日から9月30日まで一部臨時休館としホール以外の諸室を終日利用中止にしました。

練習室3		展示コーナー	
件数	人数	件数	人数
92	408	-	-
75	211	-	-
100	211	1	6
134	263	-	-
139	649	0	0

臨時休館していました。

臨時休館、9月13日から9月30日まで一部臨時休館とし諸室を終日利用中止にしました。

154. 荒神山自然の家利用状況

(単位：人)

区分	総数	小学生	中学生	少年 団体	主催 事業	その他
令和元年度	16,116	7,527	1,609	3,615	214	3,151
令和2年度	3,673	1,204	361	681	45	1,382
令和3年度	7,888	3,519	520	1,505	430	1,914
令和4年度	9,929	4,013	964	1,732	302	2,918
令和5年度	13,658	5,152	1,430	3,092	254	3,730

資料：荒神山自然の家

(注) 令和2年4月10日から5月31日および令和3年8月29日から9月30日まで
新型コロナウイルス感染症の感染拡大防止のため臨時休所していました。

155. 金亀公園利用状況

区分	多目的競技場 (人工芝グラウンド)			他目的グラウンド (土舗装グラウンド)		テニスコート		
	件数	人数	照明 単位	件数	人数	件数	人数	照明 単位
令和4年度	825	34,225	686	377	8,094	7,716	36,172	5,964
令和5年度	2,589	113,059	1,665	694	23,210	7,223	35,061	5,668

資料：高木・技研 特別共同体

(注1) 再整備工事に伴い、令和5年(2023年)版統計書から掲載区分を見直しています。
(注2) 照明は、1単位30分としています。
(注3) 多目的競技場は、令和5年1月から人工芝グラウンドとして供用開始しました。
(注4) 多目的グラウンドは、令和4年6月から供用開始しました。

156. 荒神山公園利用状況

区分	野球場			テニスコート		グラウンドゴルフ場	
	件数	人数	照明 単位	件数	人数	件数	人数
令和元年度	300	39,592	…	3,011	15,193	3,205	15,561
令和2年度	338	22,423	403	2,874	13,210	2,710	10,486
令和3年度	330	29,257	230	2,831	14,726	2,264	10,526
令和4年度	427	38,613	442	3,272	15,121	2,307	13,211
令和5年度	472	23,688	472	3,188	14,704	2,600	12,597

資料：高木・技研 特別共同体

(注1) 照明は、1単位30分としています。
(注2) 照明施設は、令和元年6月から供用開始しました。
(注3) 令和2年4月19日から5月17日および令和3年8月28日から9月30日まで
新型コロナウイルス感染症の感染拡大防止のため閉鎖していました。

157. 彦根市スポーツ・文化交流センター利用状況

区分	メインアリーナ		サブアリーナ		ダンス室		トレーニング室		近的場		遠的場	
	件数	人数	件数	人数	件数	人数	件数	人数	件数	人数	件数	人数
令和4年度	142	10,084	159	5,525	193	1,963	1,619	1,619	113	3,765	32	671
令和5年度	571	134,375	893	28,710	1,049	10,742	9,259	9,259	450	17,546	142	3,968

区分	会議室		教養文化室		多目的ホール		展示コーナー		お祭り広場		個人利用	
	件数	人数	件数	人数	件数	人数	件数	人数	件数	人数	件数	人数
令和4年度	470	5,104	34	225	85	4,701	13	120	2	200	483	483
令和5年度	1,576	22,229	122	1,293	341	27,037	19	201	5	2,510	769	769

資料：スポーツ振興課

(注) 会議室は、多目的会議室、会議室1、会議室2、会議室3の利用総数です。

158. 宗教法人数

区分	総数	神道	仏教	キリスト教	その他諸教
令和元年	310	81	220	3	6
令和2年	309	81	219	3	6
令和3年	309	81	219	3	6
令和4年	308	81	219	3	5
令和5年	307	81	218	3	5

資料：滋賀県総務部総務課

159. 彦根城博物館入場者数

(単位：人)

区分	総数	個人		団体	無料 (公開等)
		一般	小中学生		
令和元年度	119,072	88,440	10,163	3,338	17,131
令和2年度	67,462	39,736	5,409	576	21,741
令和3年度	62,016	44,688	6,758	948	9,622
令和4年度	99,267	73,640	9,964	2,316	13,347
令和5年度	109,691	84,492	10,010	2,017	13,172
令和5年4月	11,816	8,853	1,023	130	1,810
5月	15,439	12,034	1,447	255	1,703
6月	7,611	6,179	295	159	978
7月	8,955	7,059	928	181	787
8月	14,980	10,921	2,583	442	1,034
9月	10,580	8,550	646	156	1,228
10月	13,177	10,215	696	321	1,945
11月	4,063	3,062	292	51	658
12月	2,294	1,726	91	38	439
令和6年1月	5,356	4,055	601	63	637
2月	3,511	2,818	239	20	434
3月	11,909	9,020	1,169	201	1,519

資料：彦根城博物館

(注) 令和2年3月5日から24日および令和2年4月8日から5月22日まで新型コロナウイルス感染症の感染拡大防止のため臨時休館していました。

160. 彦根市子どもセンター利用状況

(単位：人)

区分	総数	個人		団体利用者人数				利用団体数	
		一般	中学生以下	一般		中学生以下		市内	市外
				市内	市外	市内	市外		
令和元年度	137,791	57,767	73,199	2,858	142	3,266	559	201	18
令和2年度	43,332	19,587	22,169	374	97	595	510	36	8
令和3年度	58,703	26,135	29,428	1,691	26	1,318	105	134	4
令和4年度	74,605	33,238	37,348	1,709	115	2,101	94	158	12
令和5年度	99,786	43,060	54,681	790	92	897	266	55	14

資料：彦根市子どもセンター

(注1) 子どもセンターの主催事業である「きらきらひろば」等の利用者については、個人利用者としてカウントしています。

(注2) 令和2年4月1日から5月31日まで新型コロナウイルス感染症の感染拡大防止のため臨時休館していました。

161. 国指定（選択）文化財

（各年度末現在）

区分	総 数	国宝						重要文化財						特別史跡 名勝、 天然記念物		史跡、名勝、 天然記念物				無 形 文 化 財	民俗 文化財		選 定 保 存 技 術	伝 統 的 建 造 物 群	登 録 文 化 財					
		建 造 物	絵 画	彫 刻	工 芸 品	書 跡	考 古 資 料	歴 史 資 料	建 造 物	絵 画	彫 刻	工 芸 品	古 文 書 跡 典 籍	考 古 資 料	歴 史 資 料	特 別 史 跡	記 念 物	特 別 天 然	史 跡		名 勝	名 勝 史 跡				記 念 物	天 然	有 形	無 形	
																													指 定	選 択
令和元年度	81	1	1	-	-	-	-	8	-	5	3	1	-	-	1	-	-	-	2	2	-	-	-	-	-	-	1	56		
令和2年度	81	1	1	-	-	-	-	8	-	5	3	1	-	-	1	-	-	-	2	2	-	-	-	-	-	-	1	56		
令和3年度	81	1	1	-	-	-	-	8	-	5	3	1	-	-	1	-	-	-	2	2	-	-	-	-	-	-	1	56		
令和4年度	81	1	1	-	-	-	-	8	-	5	3	1	-	-	1	-	-	-	2	2	-	-	-	-	-	-	1	56		
令和5年度	81	1	1	-	-	-	-	8	-	5	3	1	-	-	1	-	-	-	2	2	-	-	-	-	-	-	1	56		

資料：文化財課

162. 県指定（選択）文化財

（各年度末現在）

区分	総 数	有形文化財							史跡、名勝、 天然記念物			（無 形 文 化 財 選 択）	民俗文化財		選 定 保 存 技 術
		建 造 物	絵 画	彫 刻	工 芸 品	跡書 古跡 文書 書籍	考 古 資料	歴 史 資料	史 跡	名 勝	記 念 物		有 形	（無 形 選 択）	
令和元年度	12	4	1	3	2	-	-	-	1	1	-	-	-	-	-
令和2年度	12	4	1	3	2	-	-	-	1	1	-	-	-	-	-
令和3年度	12	4	1	3	2	-	-	-	1	1	-	-	-	-	-
令和4年度	13	4	1	3	2	1	-	-	1	1	-	-	-	-	-
令和5年度	13	4	1	3	2	1	-	-	1	1	-	-	-	-	-

資料：文化財課

163. 市指定（選択）文化財

（各年度末現在）

区分	総 数	有形文化財								史跡、名勝、 天然記念物			無 形 文 化 財	民俗文化財	
		建 造 物	絵 画	彫 刻	工 芸 品	書 跡	古 文 書	考 古 資料	歴 史 資料	史 跡	名 勝	記 念 物		有 形	無 形
令和元年度	89	32	13	18	5	1	6	4	-	2	2	2	-	-	4
令和2年度	89	32	13	18	5	1	6	4	-	2	2	2	-	-	4
令和3年度	89	32	13	18	5	1	6	4	-	2	2	2	-	-	4
令和4年度	88	32	13	18	5	1	5	4	-	2	2	2	-	-	4
令和5年度	88	32	13	18	5	1	5	4	-	2	2	2	-	-	4

資料：文化財課

第17章 司法・警察および消防

164. 民事事件処理状況

(1) 大津地方裁判所彦根支部

区分	訴訟事件			調停事件			その他の事件		
	新受件数	既済件数	未済件数	新受件数	既済件数	未済件数	新受件数	既済件数	未済件数
令和元年度	201	212	142	7	3	4	916	918	573
令和2年度	210	190	162	6	9	1	942	972	543
令和3年度	237	207	192	20	20	1	909	916	536
令和4年度	225	248	169	39	40	－	960	964	532
令和5年度	239	225	183	10	10	－	1,151	1,044	639

資料：大津地方裁判所

(注1) 管轄区域は、彦根市、東近江市、近江八幡市、犬上郡、愛知郡、蒲生郡です。

(注2) 訴訟事件には、通常訴訟、手形・小切手訴訟、再審（訴訟）、控訴提起、飛躍上告受理申立て、飛躍上告提起、上告提起事件、行政控訴提起、行政飛躍上告受理申立て、行政飛躍上告提起事件を含みます。

(2) 彦根簡易裁判所

区分	訴訟事件			調停事件			その他の事件		
	新受件数	既済件数	未済件数	新受件数	既済件数	未済件数	新受件数	既済件数	未済件数
令和元年度	175	178	46	24	24	7	734	768	21
令和2年度	151	158	39	37	39	5	479	481	19
令和3年度	127	138	28	32	31	6	376	375	20
令和4年度	130	122	36	43	39	10	451	455	16
令和5年度	159	153	42	30	33	7	511	524	3

資料：大津地方裁判所

(注1) 管轄区域は、彦根市、犬上郡および愛知郡です。

(注2) 訴訟事件には、通常訴訟、手形・小切手訴訟、少額訴訟、少額訴訟判決に対する異議申立て、再審（訴訟）控訴提起、少額異議判決に対する特別上告提起、飛躍上告提起事件を含みます。

165. 刑事事件処理状況

(1) 大津地方裁判所彦根支部

区分	通常第一審事件			略式事件			その他の事件		
	新受人員	既済人員	未済人員	新受人員	既済人員	未済人員	新受人員	既済人員	未済人員
令和元年度	138	134	52	－	－	－	53	51	6
令和２年度	127	133	46	－	－	－	80	80	6
令和３年度	108	116	38	－	－	－	52	58	－
令和４年度	161	130	69	－	－	－	100	100	－
令和５年度	131	160	40	－	－	－	102	102	－

資料：大津地方裁判所

(注) 管轄区域は、彦根市、東近江市、近江八幡市、犬上郡、愛知郡、蒲生郡です。

(2) 彦根簡易裁判所

区分	通常第一審事件			略式事件			その他の事件		
	新受人員	既済人員	未済人員	新受人員	既済人員	未済人員	新受人員	既済人員	未済人員
令和元年度	1	－	1	272	273	9	739	740	－
令和２年度	1	1	1	184	183	10	647	646	1
令和３年度	3	4	－	228	238	－	534	535	－
令和４年度	－	－	－	233	231	2	671	671	－
令和５年度	－	－	－	252	247	7	545	545	－

資料：大津地方裁判所

(注) 管轄区域は、彦根市、犬上郡および愛知郡です。

166. 家事審判事件処理状況

○大津家庭裁判所彦根支部

区分	受理件数			既済件数	未済件数
	総数	旧受	新受		
令和元年度	3,223	143	3,080	3,079	144
令和２年度	3,197	144	3,053	2,997	200
令和３年度	3,250	200	3,050	3,094	156
令和４年度	3,433	156	3,277	3,290	143
令和５年度	3,382	143	3,239	3,181	201

資料：大津家庭裁判所

(注) 管轄区域は、彦根市、東近江市、近江八幡市、犬上郡、愛知郡、蒲生郡です。

167. 家事調停事件処理状況

○大津家庭裁判所彦根支部

区分	受理件数			既済件数	未済件数
	総数	旧受	新受		
令和元年度	552	213	339	369	183
令和2年度	577	183	394	359	218
令和3年度	644	218	426	452	192
令和4年度	572	192	380	393	179
令和5年度	587	179	408	365	222

資料：大津家庭裁判所

(注) 管轄区域は、彦根市、東近江市、近江八幡市、犬上郡、愛知郡、蒲生郡です。

168. 人事訴訟事件処理状況

○大津家庭裁判所彦根支部

区分	受理件数			既済件数	未済件数
	総数	旧受	新受		
令和元年度	45	28	17	20	25
令和2年度	43	25	18	23	20
令和3年度	45	20	25	20	25
令和4年度	39	25	14	22	17
令和5年度	40	17	23	19	21

資料：大津家庭裁判所

(注) 管轄区域は、彦根市、東近江市、近江八幡市、犬上郡、愛知郡、蒲生郡です。

169. 刑法犯の認知と検挙状況（件数）

区分	総数		凶悪犯		窃盗	
	認知	検挙	認知	検挙	認知	検挙
令和元年	728	296	8	8	524	203
令和2年	707	241	2	5	527	164
令和3年	589	296	6	5	399	203
令和4年	753	197	1	－	529	111
令和5年	825	408	7	5	589	268

資料：彦根警察署

(注1) 彦根警察署管轄区域は、彦根市、犬上郡です。

(注2) 検挙件数については、過年度未検挙事件の検挙数も含まれています。

170. 刑法犯少年検挙補導人員

区分	総数	殺人	強盗	放火	不同意性交等	暴行	傷害	脅迫
令和元年	14	－	－	－	－	2	1	－
令和２年	38	6	－	－	－	－	2	－
令和３年	35	－	2	－	－	－	4	－
令和４年	48	－	－	－	－	6	9	－
令和５年	59	－	－	－	4	4	7	－

区分	恐喝	窃盗	詐欺	横領	わいせつ	その他
令和元年	－	8	1	－	－	2
令和２年	－	26	－	1	－	3
令和３年	－	22	－	－	1	6
令和４年	－	21	－	－	2	9
令和５年	4	30	－	－	1	9

資料：彦根警察署

（注１）彦根警察署管轄区域は、彦根市、犬上郡です。

（注２）刑法の一部が改正(令和５年７月13日施行)され、強制性交の罪名、構成要件等が改められたことに伴い、令和６年版彦根市統計書より、掲載区分を「強制性交等」から「不同意性交等」に変更しました。

粗暴犯		知能犯		風俗犯		その他	
認知	検挙	認知	検挙	認知	検挙	認知	検挙
32	19	40	15	17	16	107	35
24	23	41	18	7	9	106	22
35	29	43	30	5	2	101	27
50	44	50	14	8	10	115	18
56	51	48	15	20	13	105	56

171. 不良行為少年補導人員

区分	総数	喫煙	飲酒	薬物乱用	粗暴行為	刃物所持	金品不正要求	金品持出し
令和元年	140	39	9	－	3	－	－	－
令和２年	133	38	2	－	5	1	－	2
令和３年	113	19	3	－	20	－	－	－
令和４年	229	98	6	－	13	－	2	2
令和５年	194	58	13	－	8	1	3	3

資料：彦根警察署

（注）彦根警察署管轄区域は、彦根市、犬上郡です。

172. 交通事故発生状況

区分	総数			国道		
	発生件数	死者数	負傷者数	発生件数	死者数	負傷者数
令和元年	382	4	464	80	－	104
令和２年	259	8	309	55	－	65
令和３年	253	4	318	57	－	79
令和４年	236	5	281	31	1	43
令和５年	193	3	239	42	1	53

資料：彦根警察署

（注）彦根警察署管轄内。

173. 湖上事故発生件数

区分	総数	衝突	転覆	漂流
令和元年	8	1	2	2
令和２年	1	－	－	1
令和３年	2	－	1	－
令和４年	3	1	1	1
令和５年	4	－	2	2

資料：彦根警察署

（注）彦根警察署管轄内。

性的 いたずら	暴走行為	家出	無断外泊	深夜 はいかい	怠学	不健全 性的行為	不良交友	不健全 娯楽	その他
-	3	2	-	75	4	2	-	3	-
1	-	7	-	59	6	1	-	11	-
-	-	9	-	56	2	3	-	1	-
-	2	11	-	84	11	-	-	-	-
-	-	9	2	93	-	4	-	-	-

県道			市道			その他		
発生件数	死者数	負傷者数	発生件数	死者数	負傷者数	発生件数	死者数	負傷者数
164	1	203	106	2	118	32	1	39
112	4	138	76	4	89	16	-	17
95	2	122	76	2	84	25	-	33
87	2	104	118	2	134	-	-	-
77	2	103	57	-	63	17	-	-

船火災	水泳中、ボートから 転落等の溺死	その他	保護救護者(人)
-	-	3	13
-	-	-	12
-	-	1	3
-	-	-	8
-	-	-	14

174. 火災損害状況

区分	出火件数				
	合計	建物	林野	車両	船舶
令和元年	48 (12)	34 (10)	－	2	－
令和２年	50 (11)	26 (3)	－	3 (2)	－
令和３年	38 (9)	19 (5)	2 (1)	1	－
令和４年	40 (9)	24 (6)	－	4 (1)	－
令和５年	35 (11)	21 (4)	1	－	－

区分	損害額（千円）				
	合計	建物	林野	車両	船舶
令和元年	151,236 (8,164)	151,098 (8,119)	－	92	－
令和２年	77,524 (59,109)	77,234 (58,981)	－	268 (128)	－
令和３年	48,152 (15,322)	47,739 (15,296)	－	298	－
令和４年	64,881 (9,008)	64,800 (8,988)	－	30 (20)	－
令和５年	56,733 (2,073)	56,246 (2,073)	420	－	－

資料：消防本部警防課

（注）（ ）内は、犬上郡三町の状況であり、内数です。

	焼損床面積	
その他	建物 (㎡)	林野 (a)

12	1,108	－
(2)	(295)	
21	327	－
(6)	(31)	
16	313	1
(3)	(113)	(1)
12	1,038	－
(2)	(270)	
13	648	1
(7)	(237)	

	焼損棟数		り災 世帯数	り災 人員数	死傷者数	
その他	火元棟	類焼棟			死者	傷者
46	34	4	19	38	－	12
(45)	(10)	(2)	(7)	(14)		(1)
22	27	8	22	56	－	9
	(3)		(1)	(3)		(1)
115	19	3	18	48	2	6
(26)	(5)		(3)	(14)	(1)	(2)
51	18	10	20	37	3	8
	(3)	(2)				(2)
67	17	12	17	42	－	5
	(3)	(1)	(2)	(3)		(2)

175. 出火原因別発生状況

区分	合計	たばこ	こんろ	かまど	風呂 かまど	炉	焼却炉	ストーブ	こたつ
令和元年	48 (12)	9 (3)	4 (2)	-	1	-	-	-	-
令和2年	50 (11)	6 (1)	10 (1)	-	-	1 (1)	2 (1)	3	-
令和3年	38 (9)	8 (1)	4 (1)	-	1	-	-	1 (1)	-
令和4年	40 (9)	2 (1)	7 (1)	-	-	-	1 (1)	1	-
令和5年	35 (11)	3 (2)	2	-	-	-	-	1	-

区分	たき火	溶接機 切断機	灯火	衝突の 火花	取灰	火入れ	放火	放火の 疑い	その他	不明
令和元年	4 (2)	-	-	-	-	-	3	2	11 (3)	4
令和2年	7 (1)	-	-	-	-	1	2	1 (1)	4 (1)	2 (1)
令和3年	6 (3)	1	-	-	-	-	2	2 (2)	7 (1)	1
令和4年	3 (1)	1	-	-	-	-	6 (2)	1 (1)	6 (2)	3 (1)
令和5年	7 (4)	1 (1)	-	-	-	1	2	-	12 (4)	3

資料：消防本部警防課

(注) () 内は、犬上郡三町の状況であり、内数です。

ボイラー	煙突 煙道	排気管	電気 機器	電気 装置	電灯電話 等の配線	内燃 機関	配線 器具	火遊び	マッチ ライター
-	1 (1)	-	4	1	2 (1)	-	2	-	-
-	-	-	2	2 (1)	2	2 (2)	1	2	-
-	-	1	1	-	1	-	1	-	1
-	-	-	2	1	1	-	2	2	1
-	-	-	1	-	1	-	1	-	-

176. 事故種別救助出動件数

区分	合計	火災	交通	水難	自然 災害	機械 事故	建物 事故	酸欠 事故	破裂 事故	その他
令和元年	60 (14)	3	34 (9)	7	-	3	4 (1)	1	-	8 (4)
令和2年	66 (27)	2	30 (8)	4 (2)	-	3 (1)	9 (3)	2	-	16 (13)
令和3年	53 (18)	4 (1)	21 (6)	4	-	-	4	6 (3)	-	14 (8)
令和4年	47 (17)	2	23 (10)	6 (1)	-	3 (2)	2	1	-	10 (4)
令和5年	57 (14)	2	27 (6)	5	-	2	4 (1)	-	-	17 (7)

資料：消防本部警防課

(注) () 内は、犬上郡三町への出動件数であり、内数です。

177. 事故種別救急出動件数

区分	合計	火災	自然災害	水難	交通事故	労働災害	運動競技	一般負傷
令和元年	5,911 (927)	11	－	5	499 (82)	65 (18)	27	859 (140)
令和2年	5,229 (977)	10	－	5 (2)	433 (101)	56 (10)	28 (2)	794 (163)
令和3年	5,654 (1,048)	9 (3)	1	2	426 (77)	58 (22)	19 (2)	870 (166)
令和4年	6,537 (1,192)	17 (4)	－	9 (1)	416 (84)	50 (16)	16	955 (176)
令和5年	6,668 (1,182)	14 (5)	－	7	453 (78)	61 (19)	34	975 (201)

資料：消防本部警防課

(注) () 内は、犬上郡三町への出動件数であり、内数です。

178. 人員および消防車両等

区分	職員数		配備車両						
	消防吏員	その他の職員	合計	消防ポンプ自動車	水槽付消防ポンプ自動車	はしご付消防自動車	化学消防ポンプ自動車	積載車(小型動力ポンプ付含む)	小型動力ポンプ
令和元年	156 (21)	1	83 (8)	18	4 (1)	2	1	7 (1)	9 (1)
令和2年	165 (23)	1	83 (8)	18	4 (1)	2	1	7 (1)	9 (1)
令和3年	165 (23)	1	84 (8)	18	4 (1)	2	1	7 (1)	10 (1)
令和4年	165 (23)	1	84 (8)	18	4 (1)	2	1	7 (1)	10 (1)
令和5年	169 (25)	1	83 (8)	18	4 (1)	2	1	7 (1)	10 (1)
【配備車両】									
消防署			38 (8)	2	4 (1)	2	1	2 (1)	6 (1)
消防団			45	16	－	－	－	5	4

資料：消防本部警防課

(注) () 内は、犬上分署取扱い分で内数です。

加害	自損 行為	急病	その他
18 (2)	63 (10)	4,090 (618)	274 (57)
18 (2)	56 (8)	3,560 (624)	269 (65)
17 (5)	55 (14)	3,914 (692)	283 (67)
13 (1)	39 (3)	4,671 (825)	351 (82)
16 (6)	71 (8)	4,766 (796)	271 (69)

(各年 4 月 1 日現在)									
配備車両									
消防 単車	救助 工作車	救急 自動車	指揮車	指令車	災害 対策車	査察車	広報車	乗用車	連絡用 単車
1	1	6 (1)	2	1	1	4 (1)	3	2 (1)	21 (2)
1	1	6 (1)	2	1	1	4 (1)	3	2 (1)	21 (2)
1	1	6 (1)	2	1	1	4 (1)	3	2 (1)	21 (2)
1	1	6 (1)	2	1	1	4 (1)	3	2 (1)	21 (2)
－	1	6 (1)	2	1	1	4 (1)	3	2 (1)	21 (2)
－	1	6 (1)	1	－	1	4 (1)	1	2 (1)	5 (2)
－	－		1	1	－	－	2	－	16

第18章 議会および行政

179. 市議会開会状況

区分	本会議 開会日数			本会議 会期日数			議会運営委員会
	総数	定例	臨時	総数	定例	臨時	開会数
令和元年	28	25	3	111	108	3	41
令和2年	26	24	2	116	114	2	40
令和3年	26	24	2	112	110	2	40
令和4年	26	23	3	112	109	3	36
令和5年	24	23	1	110	109	1	28

資料：議会課

180. 議決等件数

区分	市長提出										
	種類別							議決態様別			
	総数	条例	予算	決算	専決処分	直接請求事件	その他事件	原案可決	修正可決	否決	その他
令和元年	131	62	33	3	2	－	31	130	－	1	－
令和2年	153	47	49	4	4	－	49	152	1	－	－
令和3年	108	31	40	4	8	－	25	108	－	－	－
令和4年	114	29	48	4	3	－	30	114	－	－	－
令和5年	105	30	33	4	2	－	36	105	－	0	－

区分	議員提出									年間 延件数	請願	陳情
	種類別					議決態様別						
	総数	条例	意見書	決議	規則 その他	原案 可決	修正 可決	否決	その他			
令和元年	6	1	1	3	1	2	－	4	－	137	3	14
令和２年	12	2	8	－	2	6	－	6	－	165	1	5
令和３年	10	2	4	1	3	9	－	1	－	118	6	13
令和４年	5	－	3	1	1	4	－	1	－	119	2	12
令和５年	6	3	1	1	1	6	－	－	－	111	5	13

資料：議会課

181. 陳情要望、市民の声受付件数

(単位：件)

区分	人数 (団体数)		件数		市長直轄 組織		企画振興部		スポーツ部		総務部		人事部	
	陳情 要望	市民 の声	陳情 要望	市民 の声	陳情 要望	市民 の声	陳情 要望	市民 の声	陳情 要望	市民 の声	陳情 要望	市民 の声	陳情 要望	市民 の声
令和元年度	294	246	790	315	11	55	17	29	－	－	3	102	－	－
令和２年度	328	301	789	355	5	77	15	42	－	－	5	54	－	－
令和３年度	379	473	854	523	14	47	15	54	－	－	3	74	－	－
令和４年度	363	385	909	408	5	16	17	36	－	－	3	42	－	－
令和５年度	346	336	823	419	4	6	33	59	1	6	5	16	－	14

区分	市民環境部		福祉保健部		子ども 未来部		観光文化 戦略部		産業部		建設部		都市政策部	
	陳情 要望	市民 の声	陳情 要望	市民 の声	陳情 要望	市民 の声	陳情 要望	市民 の声	陳情 要望	市民 の声	陳情 要望	市民 の声	陳情 要望	市民 の声
令和元年度	31	65	1	23	2	15	－	－	47	42	－	－	－	－
令和２年度	43	76	4	34	1	20	－	－	49	37	－	－	－	－
令和３年度	27	94	1	93	2	35	－	－	43	36	－	－	－	－
令和４年度	27	64	1	53	4	26	－	－	45	42	－	－	－	－
令和５年度	49	60	2	34	3	10	7	47	42	23	613	98	163	76

区分	上下水道部		市立病院		出納室		議会		選挙管理 委員会		監査委員		農業委員会	
	陳情 要望	市民 の声	陳情 要望	市民 の声	陳情 要望	市民 の声	陳情 要望	市民 の声	陳情 要望	市民 の声	陳情 要望	市民 の声	陳情 要望	市民 の声
令和元年度	7	3	－	9	－	－	－	15	－	1	－	－	3	－
令和２年度	9	9	1	9	－	1	－	3	－	－	－	－	4	－
令和３年度	7	7	－	10	1	1	－	5	1	2	－	－	11	3
令和４年度	6	9	－	13	－	2	－	9	－	3	－	2	10	－
令和５年度	6	13	－	3	－	－	－	3	－	7	－	－	5	2

区分	固定資産 評価審査 委員会		消防本部・ 消防署		教育委員会	
	陳情 要望	市民 の声	陳情 要望	市民 の声	陳情 要望	市民 の声
令和元年度	－	－	5	1	117	63
令和２年度	－	－	4	4	131	60
令和３年度	－	－	9	10	121	48
令和４年度	－	－	6	6	141	60
令和５年度	－	－	7	1	103	57

資料：まちづくり推進課

(注１) 「陳情・要望」とは、自治会、団体等からの件数です。

(注２) 「市民の声」は、「市政への意見・提言」等の件数です。

(注３) １件につき拝読した担当部署が複数ある場合は、それぞれの区分に計上しているため、件数と人数（団体数）の合計は一致しません。

(注４) スポーツ部、人事部、観光文化戦略部、建設部、都市政策部は、令和５年度に新設しました。

182. 委員会開会状況

常任委員会

区分	開会回数				
	総数	企画総務 消防	福祉病院 教育	市民産業 建設	予算
令和元年	42	14	5	7	16
令和2年	36	9	7	5	15
令和3年	31	6	4	7	14
令和4年	33	7	5	5	16
令和5年	27	5	5	5	12

特別委員会

区分	開会回数						
	総数	予算	決算	議会改革	本庁舎 耐震化 整備検討	新市民体育 センター 整備調査	市庁舎耐震補強・ 増築・改修工事に かかる工事請負 契約に関する 調査特別委員会
令和元年	8	-	4	4	-	-	-
令和2年	8	-	4	4	-	-	-
令和3年	9	-	4	5	-	-	-
令和4年	6	-	4	2	-	-	-
令和5年	8	-	4	4	-	-	-

資料：議会課

183. 意見公募手続件数

区分	全体		計画・構想・ 方針の新規策定 または改定		憲章・宣言の 新規策定または 改定		条例の制定 または改廃		その他必要と 認めるもの	
	実施 件数	内意見 提出が あったもの	実施 件数	内意見 提出が あったもの	実施 件数	内意見 提出が あったもの	実施 件数	内意見 提出が あったもの	実施 件数	内意見 提出が あったもの
令和元年度	7	3	6	2	-	-	1	1	-	-
令和2年度	12	8	11	7	-	-	1	1	-	-
令和3年度	14	10	12	9	1	1	1	-	-	-
令和4年度	10	8	8	6	-	-	2	2	-	-
令和5年度	16	9	13	7	-	-	3	2	-	-

資料：まちづくり推進課

(注) 彦根市意見公募手続要綱に基づく実施件数です。

184. 諸相談件数

区分	総数	法律 相談	登記・ 表示登記 相談	行政 相談	相続 手続 相談	消費 生活 相談	教育相談		
							総数	面接 相談	電話 相談
令和元年度	547	13	24	2	44	464	1,750	716	1,034
令和2年度	587	18	38	2	34	495	1,525	652	873
令和3年度	566	25	36	2	55	448	1,855	722	1,133
令和4年度	688	24	54	3	66	541	1,616	730	886
令和5年度	717	24	56	2	77	558	1,972	820	1,152

資料：まちづくり推進課、教育研究所、生活環境課

185. 市職員数

(各年4月1日現在)

区分	総数	市長 事務局	市立 病院	水道 事業	議会 事務局	選挙 管理 委員会 事務局	教育 委員会 事務局	監査 委員 事務局	農業 委員会 事務局	消防
令和2年	1,593	607	618	27	8	－	162	3	5	163
令和3年	1,586	620	611	25	8	－	151	3	5	163
令和4年	1,595	633	604	28	8	－	150	3	5	164
令和5年	1,608	658	595	27	9	－	143	3	5	168
令和6年	1,628	674	605	26	9	－	138	3	5	168

資料：人事課

(注) 定数外(休職、育児休業、派遣)を含みます。

第19章 財政

186. 歳入歳出決算額累年比較（一般会計）

歳入
(単位：円)

区分	令和元年度	令和2年度	令和3年度	令和4年度	令和5年度
歳入合計	45,728,052,302	64,191,044,540	57,090,546,324	55,109,103,270	54,074,461,632
市税	18,193,322,867	17,539,676,691	17,655,066,336	18,667,759,233	19,202,176,217
地方譲与税	284,244,028	288,413,000	293,141,000	294,321,000	298,335,000
利子割交付金	16,575,000	17,812,000	15,132,000	9,075,000	7,605,000
配当割交付金	73,273,000	65,858,000	101,457,000	90,573,000	108,719,000
株式等譲渡所得割交付金	50,253,000	84,701,000	121,029,000	71,670,000	119,359,000
法人事業税交付金	－	206,684,000	324,735,000	336,437,000	322,850,000
地方消費税交付金	1,944,805,000	2,366,809,000	2,579,513,000	2,698,798,000	2,679,420,000
ゴルフ場利用税交付金	9,664,461	8,360,082	9,389,957	9,151,834	9,056,932
自動車取得税交付金	64,391,359	－	－	－	4,398,727
環境性能割交付金	16,250,000	33,873,000	36,491,000	44,976,000	52,531,000
地方特例交付金	334,664,000	140,824,000	369,295,000	134,475,000	140,042,000
地方交付税	4,274,223,000	4,445,965,000	6,158,113,000	6,253,155,000	6,121,526,000
交通安全対策特別交付金	13,070,000	13,796,000	12,187,000	10,292,000	9,252,000
分担金及び負担金	624,871,653	481,001,369	353,309,362	359,880,650	382,776,095
使用料及び手数料	1,260,627,679	862,726,109	893,822,808	1,095,278,083	1,150,527,797
国庫支出金	6,132,549,263	20,195,953,731	11,463,215,056	9,498,063,272	9,404,196,108
県支出金	2,988,670,893	3,433,887,328	3,248,309,498	3,225,828,085	3,393,091,964
財産収入	86,763,580	100,553,658	191,794,233	193,448,344	104,213,214
寄附金	274,149,858	224,379,308	574,370,090	929,878,135	1,110,027,257
繰入金	1,430,699,756	2,174,106,004	2,858,365,103	1,352,346,063	1,979,075,747
繰越金	1,066,051,815	1,177,955,873	1,041,791,113	2,363,528,325	2,486,796,785
諸収入	1,162,728,090	1,291,956,387	1,515,963,768	1,571,732,246	1,603,924,789
市債	5,426,204,000	9,035,753,000	7,274,056,000	5,898,437,000	3,384,561,000

資料：『彦根市各会計歳入歳出決算書』財政課

歳出
(単位：円)

区分	令和元年度	令和2年度	令和3年度	令和4年度	令和5年度
歳出合計	44,550,096,429	63,149,253,427	54,727,017,999	52,622,306,485	51,695,564,054
議会費	285,309,218	281,889,406	291,851,534	288,812,898	288,992,871
総務費	5,838,818,474	19,251,135,178	7,427,387,135	6,009,976,911	6,220,757,154
民生費	14,758,315,282	15,371,373,685	18,080,727,837	17,046,892,437	17,933,549,190
衛生費	5,201,170,821	5,350,603,451	6,397,907,772	7,199,167,957	7,566,580,485
労働費	60,221,060	61,877,201	61,707,733	21,717,986	22,087,167
農林水産業費	753,396,513	753,580,696	812,869,356	721,042,584	747,677,547
商工費	579,498,857	1,029,815,999	1,090,391,337	1,054,581,445	1,082,093,686
土木費	5,725,692,204	5,782,230,548	6,009,586,893	6,233,396,390	5,597,816,892
消防費	1,626,721,813	1,650,029,372	1,660,318,115	1,808,481,319	1,775,543,068
教育費	5,874,813,866	10,121,602,802	9,207,507,793	8,355,701,122	6,239,098,770
災害復旧費	16,807,000	－	－	－	－
公債費	3,829,331,321	3,495,115,089	3,686,762,494	3,882,535,436	4,221,367,224
予備費	－	－	－	－	－

187. 令和5年度一般会計歳入予算および決算

(単位：円)

区分	予算現額	収入済額	予算現額と 収入済額との比較
歳入合計	54,113,110,000	54,074,461,632	△ 38,648,368
市税	18,386,260,000	19,202,176,217	815,916,217
市民税	7,945,512,000	8,540,331,943	594,819,943
固定資産税	7,945,713,000	8,118,843,792	173,130,792
軽自動車税	382,752,000	395,398,813	12,646,813
市たばこ税	821,775,000	835,396,473	13,621,473
入湯税	6,067,000	6,307,575	240,575
都市計画税	1,284,441,000	1,305,897,621	21,456,621
地方譲与税	287,010,000	298,335,000	11,325,000
地方揮発油譲与税	68,000,000	70,072,000	2,072,000
自動車重量譲与税	202,000,000	211,253,000	9,253,000
森林環境譲与税	17,010,000	17,010,000	-
利子割交付金	20,000,000	7,605,000	△ 12,395,000
利子割交付金	20,000,000	7,605,000	△ 12,395,000
配当割交付金	55,000,000	108,719,000	53,719,000
配当割交付金	55,000,000	108,719,000	53,719,000
株式等譲渡所得割交付金	82,000,000	119,359,000	37,359,000
株式等譲渡所得割交付金	82,000,000	119,359,000	37,359,000
法人事業税交付金	247,000,000	322,850,000	75,850,000
法人事業税交付金	247,000,000	322,850,000	75,850,000
地方消費税交付金	2,253,000,000	2,679,420,000	426,420,000
地方消費税交付金	2,253,000,000	2,679,420,000	426,420,000
ゴルフ場利用税交付金	6,000,000	9,056,932	3,056,932
ゴルフ場利用税交付金	6,000,000	9,056,932	3,056,932
自動車取得税交付金	4,187,000	4,398,727	211,727
自動車取得税交付金	4,187,000	4,398,727	211,727
環境性能割交付金	44,000,000	52,531,000	8,531,000
環境性能割交付金	44,000,000	52,531,000	8,531,000
地方特例交付金	137,464,000	140,042,000	2,578,000
地方特例交付金	128,681,000	128,681,000	-
新型コロナウイルス感染症対策 地方税減収補填特別交付金	8,783,000	11,361,000	2,578,000
地方交付税	5,840,484,000	6,121,526,000	281,042,000
地方交付税	5,840,484,000	6,121,526,000	281,042,000

資料：『彦根市各会計歳入歳出決算書』財政課

(単位：円)

区分	予算現額	収入済額	予算現額と 収入済額との比較
交通安全対策特別交付金	12,187,000	9,252,000	△ 2,935,000
交通安全対策特別交付金	12,187,000	9,252,000	△ 2,935,000
分担金及び負担金	379,044,000	382,776,095	3,732,095
負担金	379,044,000	382,776,095	3,732,095
使用料及び手数料	1,168,238,000	1,150,527,797	△ 17,710,203
使用料	866,667,000	852,609,154	△ 14,057,846
手数料	301,571,000	297,918,643	△ 3,652,357
国庫支出金	10,237,987,000	9,404,196,108	△ 833,790,892
国庫負担金	5,831,628,000	5,746,133,414	△ 85,494,586
国庫補助金	4,379,616,000	3,629,758,022	△ 749,857,978
委託金	26,743,000	28,304,672	1,561,672
県支出金	3,498,924,000	3,393,091,964	△ 105,832,036
県負担金	2,249,858,000	2,241,309,856	△ 8,548,144
県補助金	1,001,360,000	895,904,571	△ 105,455,429
委託金	247,706,000	255,877,537	8,171,537
財産収入	115,922,000	104,213,214	△ 11,708,786
財産運用収入	26,200,000	23,353,450	△ 2,846,550
財産売払収入	89,722,000	80,859,764	△ 8,862,236
寄附金	1,133,673,000	1,110,027,257	△ 23,645,743
寄附金	1,133,673,000	1,110,027,257	△ 23,645,743
繰入金	1,993,392,000	1,979,075,747	△ 14,316,253
特別会計繰入金	61,587,000	59,670,238	△ 1,916,762
基金繰入金	1,931,805,000	1,919,405,509	△ 12,399,491
繰越金	2,486,797,000	2,486,796,785	△ 215
繰越金	2,486,797,000	2,486,796,785	△ 215
諸収入	1,610,780,000	1,603,924,789	△ 6,855,211
延滞金、加算金及び過料	10,000,000	12,672,184	2,672,184
市預金利子	1,000	258,000	257,000
貸付金元利収入	13,948,000	13,537,171	△ 410,829
受託事業収入	463,153,000	448,424,866	△ 14,728,134
雑入	1,123,678,000	1,129,032,568	5,354,568
市債	4,113,761,000	3,384,561,000	△ 729,200,000
市債	4,113,761,000	3,384,561,000	△ 729,200,000

188. 令和5年度一般会計歳出予算および決算

(単位：円)

区分	予算現額	支出済額	翌年度繰越額	不用額
歳出合計	54,113,110,000	51,695,564,054	1,391,572,000	1,025,973,946
議会費	293,475,000	288,992,871	-	4,482,129
議会費	293,475,000	288,992,871	-	4,482,129
総務費	6,454,107,744	6,220,757,154	20,636,000	212,714,590
総務管理費	5,528,050,744	5,323,864,127	5,390,000	198,796,617
徴税費	473,324,000	465,571,208	-	7,752,792
戸籍住民基本台帳費	297,065,000	277,204,701	15,246,000	4,614,299
選挙費	103,447,000	102,690,214	-	756,786
統計調査費	21,192,000	20,875,170	-	316,830
監査委員費	31,029,000	30,551,734	-	477,266
民生費	18,758,686,310	17,933,549,190	473,657,000	351,480,120
社会福祉費	9,495,149,800	8,822,524,901	472,447,000	200,177,899
児童福祉費	7,820,804,510	7,669,742,125	1,210,000	149,852,385
生活保護費	1,442,732,000	1,441,282,164	-	1,449,836
衛生費	7,714,872,000	7,566,580,485	8,505,000	139,786,515
保健衛生費	3,124,267,000	3,011,523,384	1,157,000	111,586,616
清掃費	3,311,922,000	3,276,375,604	7,348,000	28,198,396
上水道費	13,692,000	13,690,515	-	1,485
病院費	1,264,991,000	1,264,990,982	-	18
労働費	22,877,000	22,087,167	-	789,833
労働諸費	22,877,000	22,087,167	-	789,833
農林水産業費	804,858,000	747,677,547	46,111,000	11,069,453
農業費	775,171,000	719,470,389	46,111,000	9,589,611
林業費	29,056,000	27,578,836	-	1,477,164
水産業費	631,000	628,322	-	2,678

資料：『彦根市各会計歳入歳出決算書』財政課

(単位：円)

区分	予算現額	支出済額	翌年度繰越額	不用額
商工費	1,101,229,000	1,082,093,686	1,539,000	17,596,314
商工費	1,101,229,000	1,082,093,686	1,539,000	17,596,314
土木費	6,305,058,350	5,597,816,892	610,122,000	97,119,458
土木管理費	271,808,000	270,047,713	-	1,760,287
道路橋りょう費	1,265,293,350	1,043,009,440	163,409,000	58,874,910
河川費	337,853,000	272,990,427	62,973,000	1,889,573
都市計画費	4,188,372,000	3,778,414,644	383,740,000	26,217,356
住宅費	241,732,000	233,354,668	-	8,377,332
消防費	1,826,406,000	1,775,543,068	21,831,000	29,031,932
消防費	1,826,406,000	1,775,543,068	21,831,000	29,031,932
教育費	6,582,254,883	6,239,098,770	209,171,000	133,985,113
教育総務費	961,027,000	944,074,006	120,000	16,832,994
小学校費	793,128,000	699,040,526	57,896,000	36,191,474
中学校費	423,602,000	375,903,185	33,717,000	13,981,815
幼稚園費	561,303,000	550,216,164	-	11,086,836
社会教育費	1,966,793,300	1,873,869,143	66,463,000	26,461,157
保健体育費	1,876,401,583	1,795,995,746	50,975,000	29,430,837
公債費	4,221,853,000	4,221,367,224	-	485,776
公債費	4,221,853,000	4,221,367,224	-	485,776
予備費	27,432,713	-	-	27,432,713
予備費	27,432,713	-	-	27,432,713

189. 歳入歳出決算額累年比較（特別会計）

歳入

（単位：円）

区分	令和元年度	令和2年度	令和3年度	令和4年度	令和5年度
歳入合計	25,764,282,105	20,197,943,690	20,496,584,708	20,906,703,374	20,929,784,912
国民健康保険事業	9,813,530,087	9,669,618,561	9,873,758,559	10,023,253,825	9,955,786,705
下水道事業	5,740,759,047	-	-	-	-
休日急病診療所事業	65,748,041	34,216,701	29,217,603	98,112,954	107,938,392
農業集落排水事業	278,213,582	278,996,338	270,027,772	257,041,172	292,350,243
介護保険事業	8,627,095,234	8,887,682,736	8,996,973,927	9,141,945,658	9,118,201,985
後期高齢者医療事業	1,238,936,114	1,327,429,354	1,326,606,847	1,386,349,765	1,455,507,587

歳出

（単位：円）

区分	令和元年度	令和2年度	令和3年度	令和4年度	令和5年度
歳出合計	25,549,445,116	20,143,197,789	20,285,623,055	20,693,112,827	20,812,702,577
国民健康保険事業	9,768,090,196	9,638,406,102	9,758,473,831	9,975,113,410	9,916,256,045
下水道事業	5,612,126,236	-	-	-	-
休日急病診療所事業	49,364,665	34,163,974	29,214,767	63,878,660	84,877,765
農業集落排水事業	278,213,582	278,996,338	270,027,772	257,041,172	276,840,243
介護保険事業	8,621,914,617	8,885,431,047	8,922,028,618	9,034,620,951	9,105,757,636
後期高齢者医療事業	1,219,735,820	1,306,200,328	1,305,878,067	1,362,458,634	1,428,970,888

資料：『彦根市各会計歳入歳出決算書』財政課

（注）令和2年度から下水道事業は公営企業会計に移行しました。

190. 令和5年度特別会計予算および決算

(単位：円)

区分	予算現額	歳入決算額	歳出決算額	歳入歳出差引額
合計	21,240,969,000	20,929,784,912	20,812,702,577	117,082,335
国民健康保険事業	10,018,060,000	9,955,786,705	9,916,256,045	39,530,660
休日急病診療所事業	98,351,000	107,938,392	84,877,765	23,060,627
農業集落排水事業	294,771,000	292,350,243	276,840,243	15,510,000
介護保険事業	9,321,765,000	9,118,201,985	9,105,757,636	12,444,349
後期高齢者医療事業	1,508,022,000	1,455,507,587	1,428,970,888	26,536,699

資料：『彦根市各会計歳入歳出決算書』財政課

191. 公営企業会計決算（収益の収支）

病院事業会計

（単位：円）

区分	令和元年度	令和2年度	令和3年度	令和4年度	令和5年度
病院事業収益	12,522,232,236	14,195,691,871	14,238,654,641	14,419,821,025	13,431,324,898
医業収益	11,580,991,821	11,053,643,107	11,923,184,878	12,388,582,318	12,452,014,380
医業外収益	941,240,415	2,925,048,764	2,315,465,573	2,031,238,707	979,310,518
特別利益	-	217,000,000	4,190	-	-
病院事業費用	12,621,407,457	13,045,386,005	13,081,483,346	13,417,190,529	13,697,360,502
医業費用	12,061,412,496	12,266,304,765	12,548,763,276	12,904,406,258	13,173,383,096
医業外費用	559,994,961	562,081,240	532,720,070	512,784,271	523,977,406
特別損失	-	217,000,000	-	-	-

水道事業会計

（単位：円）

区分	令和元年度	令和2年度	令和3年度	令和4年度	令和5年度
水道事業収益	2,409,820,485	2,267,357,760	2,430,281,374	2,401,972,275	2,332,144,383
営業収益	2,068,224,884	1,880,358,356	2,091,697,751	2,062,483,264	1,993,391,160
営業外収益	341,346,222	386,068,552	338,372,736	339,363,578	335,755,507
特別利益	249,379	930,852	210,887	125,433	2,997,716
水道事業費	2,132,071,235	1,895,038,922	1,991,929,730	2,080,998,093	2,073,200,182
営業費用	1,941,664,731	1,792,686,921	1,852,613,219	1,955,376,604	1,912,406,356
営業外費用	188,687,910	101,079,614	137,238,728	123,341,478	158,486,969
特別損失	1,718,594	1,272,387	2,077,783	2,280,011	2,306,857
予備費	-	-	-	-	-

下水道事業会計

（単位：円）

区分	令和元年度	令和2年度	令和3年度	令和4年度	令和5年度
下水道事業収益	-	4,622,216,867	4,403,373,482	4,338,879,707	4,329,563,191
営業収益	-	1,658,561,988	1,665,894,199	1,696,662,313	1,713,336,765
営業外収益	-	2,702,494,307	2,695,913,782	2,601,719,346	2,614,856,255
特別利益	-	261,160,572	41,565,501	40,498,048	1,370,171
下水道事業費	-	3,714,037,661	3,656,772,798	3,588,838,633	3,587,293,001
営業費用	-	3,053,301,258	3,117,568,010	3,103,704,825	3,182,330,276
営業外費用	-	570,686,786	494,078,460	442,266,062	399,635,861
特別損失	-	90,049,617	45,126,328	42,867,746	5,326,864
予備費	-	-	-	-	-

資料：『彦根市病院事業会計決算書』、『彦根市水道事業会計決算書』、
『彦根市下水道事業会計決算書』

（注）令和2年度から下水道事業は公営企業会計に移行しました。

192. 市債目的別現在高（普通会計）

（単位：千円）

区分	令和元年度	令和2年度	令和3年度	令和4年度	令和5年度
合計	41,980,488	47,728,039	51,504,279	53,707,806	53,078,298
公共事業等債	3,406,415	3,699,617	4,293,657	4,865,833	5,045,953
防災・減災・国土強靱化緊急対策事業債	38,800	124,200	177,700	233,700	325,667
公営住宅建設事業債	402,847	388,916	391,164	404,117	442,593
災害復旧事業債	19,280	21,166	17,494	14,866	11,710
緊急防災・減災事業債	139,830	93,406	46,797	-	-
全国防災事業債	64,435	61,435	58,427	55,411	52,387
教育・福祉施設等整備事業債	6,097,027	6,370,656	6,078,859	6,738,848	7,312,288
一般単独事業債	8,732,601	12,805,306	15,189,337	16,615,374	16,458,102
辺地対策事業債	-	-	-	-	-
過疎対策事業債	-	-	-	-	-
公共用地先行取得等事業債	139,296	104,470	69,644	34,818	-
行政改革推進債	-	-	-	-	-
厚生福祉施設整備事業債	17,749	8,954	-	-	-
退職手当債	-	-	-	-	-
国の予算貸付・					
政府関係機関貸付債	-	-	-	-	-
地域改善対策特定事業債	-	-	-	-	-
財源対策債	2,180,976	2,448,447	2,627,726	3,217,184	3,389,343
減収補填債	232,100	908,800	922,000	939,599	932,748
臨時財政特例債	-	-	-	-	-
公共事業等臨時特例債	-	-	-	-	-
減税補填債	332,622	246,026	173,257	114,204	67,719
臨時税収補填債	-	-	-	-	-
臨時財政対策債	20,009,310	20,153,596	21,168,690	20,185,041	18,760,271
調整債	-	-	-	-	-
減収補填債特例分	158,000	288,811	288,811	288,811	279,517
都道府県貸付金	9,200	4,233	716	-	-

資料：『地方財政状況調査表（市町村分）』財政課

193. 市税収入状況

(単位：円)

区分	予算現額	調定額	収入済額	不納欠損額	収入未済額
令和元年度	17,858,262,000	18,596,175,527	18,193,322,867	34,504,475	368,348,185
令和2年度	17,376,451,000	18,080,637,439	17,539,676,691	55,456,612	485,504,136
令和3年度	17,222,497,000	18,028,498,213	17,655,066,336	56,422,478	317,009,399
令和4年度	18,091,772,000	19,008,506,536	18,667,759,233	39,087,818	301,659,485
令和5年度	18,386,260,000	19,539,193,229	19,202,176,217	17,857,030	319,159,982
市民税	7,945,512,000	8,628,985,040	8,540,331,943	7,260,451	81,392,646
固定資産税	7,945,713,000	8,326,261,246	8,118,843,792	8,364,340	199,053,114
軽自動車税	382,752,000	402,705,963	395,398,813	873,574	6,433,576
市たばこ税	821,775,000	835,396,473	835,396,473	-	-
特別土地保有税	-	-	-	-	-
入湯税	6,067,000	6,307,575	6,307,575	-	-
都市計画税	1,284,441,000	1,339,536,932	1,305,897,621	1,358,665	32,280,646

資料：税務課

(注) 軽自動車税の収入状況について、令和元年10月より軽自動車の自動車取得税（県税）が廃止され、環境性能割として市税となったことから、従前の軽自動車税にあたる種別割と合算した額としています。

194. 都市計画税賦課状況

区分	納税義務者数(人)	課税標準額(円)	税額(円)
令和元年度	35,754	424,875,360,839	1,267,631,900
令和2年度	35,861	432,201,333,014	1,289,878,600
令和3年度	35,881	417,016,346,546	1,244,425,900
令和4年度	36,016	430,947,461,142	1,286,203,300
令和5年度	36,084	438,124,894,493	1,307,865,900
土地	30,209	191,007,941,801	1,307,865,900
家屋	29,940	247,116,952,692	

資料：税務課（最終調定）

195. 固定資産税賦課状況

区分	納税義務者数(人)	課税標準額(円)	税額(円)
令和元年度	46,763	560,451,492,538	7,672,936,700
令和2年度	46,836	575,412,879,489	7,875,610,300
令和3年度	46,783	554,091,539,953	7,596,550,100
令和4年度	46,942	573,124,906,488	7,857,279,800
令和5年度	47,013	583,589,350,687	7,998,725,500
土地	37,712	172,274,866,646	7,998,725,500
家屋	38,272	286,541,293,678	
償却資産	1,590	124,773,190,363	
交付金	5	1,610,506,000	22,546,800

資料：税務課

第20章 選挙

196. 選挙人名簿登録者数

(単位：人)

(各年9月1日現在)

投票所名	総数	男	女
令和2年	91,779	45,331	46,448
令和3年	91,784	45,334	46,450
令和4年	91,646	45,401	46,245
令和5年	91,340	45,352	45,988
令和6年	90,995	45,188	45,807
彦根市役所本庁舎	2,167	1,045	1,122
城東小学校体育館	1,655	795	860
城西小学校体育館	2,242	1,054	1,188
西中学校多目的ホール	2,786	1,377	1,409
後三条会館	2,060	1,033	1,027
金城小学校体育館	3,538	1,727	1,811
中地区公民館	2,380	1,136	1,244
中老人福祉センター	3,442	1,691	1,751
城北小学校体育館	3,519	1,738	1,781
市民交流センター	2,407	1,195	1,212
東中学校柔剣道場	3,881	1,947	1,934
千鳥ヶ丘会館	1,669	802	867
旭森小学校体育館	4,563	2,310	2,253
旭森地区公民館	4,775	2,370	2,405
平田小学校体育館(館内南側)	3,314	1,674	1,640
平田小学校体育館(館内北側)	2,649	1,331	1,318
プロシードアリーナHIKONE	5,063	2,599	2,464
城南小学校体育館	5,975	3,031	2,944
南地区公民館	2,794	1,355	1,439
ふれあいの館	1,569	761	808
若葉小学校図工室	3,393	1,637	1,756
鳥居本地区公民館	1,822	915	907
小野こまち会館	198	106	92
人権・福祉交流会館	1,202	578	624
河瀬小学校体育館	1,719	833	886
川瀬馬場町駅地区自治会集会所	3,848	1,978	1,870
グリーンピアひこね	1,535	739	796
楡町公民館	554	266	288
高宮地域文化センター	4,400	2,426	1,974
肥田町公民館	617	305	312
稲枝東小学校体育館	2,173	1,069	1,104
野良田公会堂	1,717	834	883
稲里会館	398	186	212
稲枝支所	1,138	534	604
稲枝北小学校体育館	871	397	474
薩摩町自治会館	789	376	413
稲枝西小学校体育館	1,315	596	719
新海町さざなみホール	858	442	416

資料：選挙管理委員会

197. 選挙の投票状況

執行日	選挙名	当選者数	立候補者数	当日の
				総数
平成25年 4 月21日	彦根市長選挙	1	3	86,819
平成25年 7 月21日	参議院議員通常選挙	－	－	88,795
平成26年 7 月13日	滋賀県知事選挙	－	－	87,635
平成26年12月14日	衆議院議員総選挙	1	3	88,547
平成27年 4 月12日	滋賀県議会議員一般選挙	4	6	87,822
平成27年 4 月26日	彦根市議会議員一般選挙	24	32	87,532
平成28年 7 月10日	参議院議員通常選挙	－	－	91,203
平成29年 4 月23日	彦根市長選挙	1	3	89,918
平成29年10月22日	衆議院議員総選挙	1	4	91,488
平成30年 6 月24日	滋賀県知事選挙	－	－	90,137
平成31年 4 月 7 日	滋賀県議会議員一般選挙	4	7	90,470
平成31年 4 月21日	彦根市議会議員一般選挙	24	26	90,414
令和元年 7 月21日	参議院議員通常選挙	－	－	92,084
令和 3 年 4 月25日	彦根市長選挙	1	3	90,244
令和 3 年10月31日	衆議院議員総選挙	1	2	91,713
令和 4 年 7 月10日	滋賀県知事選挙	－	－	90,033
令和 4 年 7 月10日	参議院議員通常選挙	－	－	91,472
令和 5 年 4 月 9 日	滋賀県議会議員一般選挙	4	6	89,833
令和 5 年 4 月23日	彦根市議会議員一般選挙	24	29	89,785
令和 6 年10月27日	衆議院議員総選挙	1	3	90,918

資料：選挙管理委員会

有権者数		投票者総数	投票率 (%)	男		女	
男	女			投票者数	投票率 (%)	投票者数	投票率 (%)
42,307	44,512	36,305	41.82	17,562	41.51	18,743	42.11
43,432	45,363	40,837	45.99	20,630	47.50	20,207	44.55
42,707	44,928	39,389	44.95	19,164	44.87	20,225	45.02
43,230	45,317	44,916	50.73	22,295	51.57	22,621	49.92
42,826	44,996	38,902	44.30	18,905	44.14	19,997	44.44
42,647	44,885	43,806	50.05	20,730	48.61	23,076	51.41
44,623	46,580	48,467	53.14	23,892	53.54	24,575	52.76
43,954	45,964	35,209	39.16	16,915	38.48	18,294	39.80
44,853	46,635	46,373	50.69	22,907	51.07	23,466	50.32
44,169	45,968	31,814	35.30	15,318	34.68	16,496	35.89
44,406	46,064	35,029	38.72	17,101	38.51	17,928	38.92
44,388	46,026	39,230	43.39	18,707	42.14	20,523	44.59
45,360	46,724	43,993	47.77	21,681	47.80	22,312	47.75
44,441	45,803	34,868	38.64	16,845	37.90	18,023	39.35
45,296	46,417	50,031	54.55	24,570	54.24	25,461	54.85
44,392	45,641	46,973	52.17	22,934	51.66	24,039	52.67
45,223	46,249	47,041	51.43	22,970	50.79	24,071	52.05
44,404	45,429	35,594	39.62	17,460	39.32	18,134	39.92
44,400	45,385	37,141	41.37	18,001	40.54	19,140	42.17
45,129	45,789	46,713	51.38	23,373	51.79	23,340	50.97

第21章 その他

198. 彦根市の概要

滋賀県の東北部に位置する彦根市は、昭和12年に県下で2番目の市として誕生し、経済・文化都市として成長してまいりました。近年は、京阪神・中京・北陸の三大経済圏を集約する要ともいべき格好の立地条件に恵まれ、「湖東の中心都市」として、着実な発展を遂げつつあります。

かつて彦根には、縄文式土器や弥生式土器の発見された矢倉川遺跡をはじめ、6～7世紀の古墳群集がみられる荒神山、正法寺、磯山などの遺跡があり、早くからこの地に人が住んでいたことを物語っています。

戦国時代に入り豊臣秀吉が実権を握ると、石田三成が佐和山に入り、この地方一帯を治めていました。関ヶ原の戦で三成が敗れたあと、徳川四天王の一人井伊直政が、この地に封ぜられた磯山に築城しようとしたましたが、果たさず病没したあと、慶長8年(1603年)直継のとき工事にかかり、20年の歳月をかけて元和8年(1622年)直孝のとき現在の彦根城を完成しました。その後大政奉還にいたるまでの約270年間、彦根藩井伊家35万石の城下町として、この地方の政治、経済、文化の中心として繁栄してきました。

199. 彦根市のあゆみ

- | | |
|-------|--|
| 昭和12年 | ○ 彦根町、松原村、北青柳村、青波村、千本村、福満村が合併し、市制を施行
面積25.08km ² 、人口39,335人、世帯数7,520世帯 |
| 昭和13年 | ○ 第1回市議会議員選挙を執行 |
| | ○ 市章を制定 |
| | ○ 彦根商工会議所が創立 |
| | ○ 市立幼稚園が完成 |
| 昭和14年 | ○ 都市計画風致地域を指定（雨壺山ほか） |
| 昭和15年 | ○ 県総合運動場が完成 |
| 昭和16年 | ○ 市制施行3周年記念式典を挙げる |
| | ○ 自治功労者表彰を実施 |
| | ○ 国勢調査人口36,143人、世帯数7,560世帯 |
| | ○ 都市計画街路網計画を決定（東新町、平田線ほか） |
| 昭和17年 | ○ 市立高等女学校を開校 |
| | ○ 高松宮殿下がご来彦 |
| | ○ 都市計画用途地域を指定 |
| | ○ NHKが金亀町から放送を開始 |
| 昭和19年 | ○ 磯田村、南青柳村を編入合併
面積31.79km ² 、人口40,364人、世帯数8,428世帯 |
| | ○ 都市計画街路事業に着手 |
| | ○ 井伊家から彦根城およびその一帯の寄付を受ける |
| 昭和20年 | ○ 彦根商業高等学校、市立高等女学校が廃校 |
| 昭和22年 | ○ 太平洋戦争の空襲により、死者14人、重軽傷者49人等の被害 |
| | ○ 県水産試験場が松原町に移転新築 |
| 昭和23年 | ○ 6・3・3制教育制度により、東・西・南の3新制中学を設置 |
| | ○ 彦根観光協会が創立 |
| | ○ 国勢調査人口46,049人、世帯数10,345世帯 |
| | ○ 彦根警察署が発足 |
| 昭和24年 | ○ 松原干拓事業が完成 |
| | ○ 豪雨により矢倉川決壊、冠水田800反、床下浸水190戸 |
| | ○ 市内各町に事務派出員（事務嘱託）を委嘱 |
| | ○ マラリヤ撲滅事業を推進 |

- 彦根観光博覧会を開催
- 滋賀大学が設置
- 琵琶湖新八景に「月明彦根の古城」が入選
- 市民の友（現広報ひこね）を創刊
- 昭和25年 ○ 第1回成人の日記念耐寒駅伝競走を実施
- 県立短期大学が設置
- 日夏村を編入合併。面積35.34km²
- 第1回商工祭を開催
- 国勢調査人口49,207人、世帯数10,731世帯
- 日本観光百選に彦根城（建造物）、琵琶湖（湖沼）が入選
- 昭和26年 ○ 第1回彦根文化祭を開催
- 国道8号新設工事に着工
- 彦根城跡が史跡に、玄宮楽々園が名勝に指定
- 彦根城太鼓門および続櫓1棟・天秤櫓1棟・西の丸三重櫓および続櫓・二の丸佐和口多聞櫓1棟が重要文化財に指定
- 天皇陛下がご来彦、楽々園でご宿泊
- 彦根商工会議所建物が完成
- 土地改良事業に着手
- 西保育園園舎が完成
- 昭和27年 ○ 市制施行15周年記念式典を挙行政
- 鳥居本村を編入合併
- 面積58.56km²、人口52,838人、世帯数11,438世帯
- 東保育園園舎が完成
- 昭和28年 ○ 彦根城天守、附櫓および多聞櫓2棟が国宝に指定
- 母子寮、千鳥ヶ丘寮（老人ホーム）を開設
- 大老・井伊直弼公の生誕地として開国百年祭を開催
- 昭和29年 ○ 児童公園（外馬場町）が完成
- 第1回城まつりを開催
- 昭和30年 ○ 彦根城解体修理第1期工事（天秤櫓・太鼓櫓）に着工
- 彦根屏風（紙本金地著色風俗図）が国宝に指定
- 国民健康保険制度を実施
- 国勢調査人口51,613人、世帯数11,457世帯
- 昭和31年 ○ 史跡彦根城跡が特別史跡に指定
- 河瀬村、亀山村を編入合併
- 面積69.77km²、人口59,474人、世帯数13,080世帯
- 彦根城天秤櫓の解体修理が完成
- 東海道本線が電化
- 彦根警察署少年補導所を開所
- 昭和32年 ○ 彦根城天守の解体修理に着工
- 市制施行20周年記念式典を挙行政
- 高宮町を編入合併
- 面積73.10km²、人口63,339人、世帯数13,948世帯
- 世界連邦都市および国際観光平和都市を宣言
- 彦根城太鼓門櫓の解体修理が完成
- 彦根市民の歌を制定
- 昭和33年 ○ 宅地造成事業を開始
- 昭和34年 ○ 金亀公園（児童公園）が完成
- 上水道建設工事に着工
- 新市建設計画を策定
- 台風15号が襲来。家屋全半壊98戸、床上浸水1,024戸、堤防決半壊40ヶ所、橋梁の流失18ヶ所等の被害
- 昭和35年 ○ 国道8号が開通
- 彦根城天守・附櫓および多聞櫓の解体修理が完成
- 開国記念館が完成

	○ 国勢調査人口60,864人、世帯数14,654世帯
昭和36年	○ 上水道の給水を開始
	○ 防災建築街区（川原町）工事に着工
	○ 国民宿舎「湖城荘」が完成
昭和37年	○ 市立病院看護婦宿舎が完成
	○ 市制施行25周年記念式典を挙行
	○ 市立病院改築工事が完成
昭和38年	○ 彦根学園が完成
	○ し尿処理場が完成
	○ さざなみ学園が完成
昭和39年	○ 東山会館が完成
	○ 児童館が完成
	○ 市民会館が完成
	○ 舟橋聖一氏に彦根市名誉市民の称号を贈る。
	○ 東海道新幹線・名神高速道路が開通
	○ 彦根市史（全3巻）が完結
昭和40年	○ 花の生涯記念碑を除幕
	○ 動く図書館「たちばな号」が活動を開始
昭和41年	○ 国勢調査人口62,740人、世帯数16,064世帯
	○ 彦根城と高松城が姉妹城の縁組
昭和42年	○ 湖東開発事業団が発足
	○ 市制施行30周年記念式典を挙行
	○ 木島茂氏に彦根市名誉市民の称号を贈る。
	○ 彦根総合食品卸売市場が完成
	○ 県立彦根盲学校が西今町に移転新築
昭和43年	○ ごみ焼却場が開出今町に移転新築
	○ 市庁舎が旧印刷局彦根工場跡へ移転
	○ 稲枝町を編入合併
	面積99.34km ² 、人口76,564人、世帯数22,105世帯
	○ 彦根城馬屋の修復が完成
	○ 彦根百貨卸センターが完成
	○ リゾートタウン（松原網代口）造成事業完成
	○ 水戸市（茨城県）と親善都市提携
	○ 多景・花田・日夏小学校を名目統合し、城陽小学校を設置
昭和44年	○ 財団法人彦根市開発公社を設立
	○ 米国ミシガン州アナーバー市と姉妹都市提携
	○ 国民保養センター新海荘・柳川レストハウスが完成
	○ 佐野市（栃木県）と親善都市提携
	○ 第1次・第2次住居表示を実施
	○ 前市立病院改築工事が完成
昭和45年	○ 新彦根港開港
	○ 第3次住居表示を実施
	○ 勤労青少年ホームが完成
	○ 城陽小学校新設工事が完成
	○ 松原大黒埋立工事が完成
	○ 消防庁舎が完成
	○ 彦根駅付近土地区画整理事業に着手
昭和46年	○ 国勢調査人口78,753人、世帯数20,687世帯
	○ 彦根市総合発展計画基本構想を策定
	○ 広野隣保館（現：人権・福祉交流会館）が完成
	○ 県彦根総合庁舎、彦根警察署が完成
	○ 県工業用水道が給水を開始
	○ 県水産試験場が八坂町に移転新築
	○ 彦根市事業公社を設立

昭和47年	○ 宇曾川改修工事が完成
	○ 東中学校が移転新築
	○ 市庁舎が完成
昭和48年	○ ふたば保育園園舎が完成
	○ 高宮小学校校舎改築工事が完成
	○ 彦根市民の森造成に着手
	○ 少年山の家を開設
昭和49年	○ 財団法人彦根市開発公社を彦根市土地開発公社へ組織変更
	○ 消防犬上分署業務開始
	○ 平田幼稚園開園
	○ 県立スイミングセンターが完成
	○ 彦根勤労福祉会館が完成
昭和50年	○ 皇太子・同妃殿下がご来彦
	○ 市の木（たちばな）・市の花（はなしょうぶ）を制定
	○ 天皇・皇后両陛下がご来彦
	○ 金城小学校が大藪町に移転新築
	○ 愛知川町との境界変更。面積99.32km ²
	○ 国勢調査人口85,066人、世帯数23,248世帯
昭和51年	○ 彦根仏壇が伝統工芸品に指定
	○ 県立荒神山自然の家が完成
	○ 舟橋聖一記念文庫を開国記念館に開設
昭和52年	○ 宇曾川漁港改良工事が完成
	○ 市制施行40周年記念式典を挙行
	○ 市民憲章を制定
	○ じん芥焼却施設が完成
	○ 消防南分署が業務開始
	○ 西中学校校舎改築工事が完成
	○ 稲枝東幼稚園開園
	○ 南彦根駅新設が決定
	○ 国体・高校総体彦根市準備委員会を発足
	○ 金亀公園野球場が完成
昭和53年	○ 老人ホームが開出今町に移転新築
	○ 衛生処理場改良工事が完成
	○ 日夏山林道が開通
	○ 健康管理センターを発足
	○ 城北小学校が移転新築
	○ 八景亭「鳳翔台」復元工事完成
	○ 旭森幼稚園開園
	○ 金亀公園テニスコートが完成
	○ 国体・高校総体彦根市実行委員会を発足
	○ 彦根市総合発展計画の基本計画の策定と基本構想の改訂
	○ 国体・高校総体リハーサル大会の開催
	○ (財)勤労者福祉サービスセンター設立
	○ (財)彦根市文化体育振興事業団設立
昭和54年	○ 広野町老人憩いの家が完成
	○ 平田小学校開校
	○ 城北・金城・佐和山幼稚園開園
	○ 里根町老人憩いの家が完成
	○ 彦根社会保険事務所が外町に移転新築
	○ 金亀公園多目的グラウンドが完成
	○ 全国高校総体・庭球・水泳競技開催
	○ 県彦根児童相談所が松原町に移転新築
	○ 粗大ごみ処理施設が完成
	○ 都市計画道路・大藪多賀線の福満陸橋と地下道が完通

昭和55年		○ 彦根電報電話局増設工事が完成
		○ 亀山小学校校舎改築工事が完成
		○ 市立図書館が尾末町に移転新築
		○ 鳥居本小学校校舎改築工事が完成
		○ 彦根市民体育センターが完成
		○ 全日本教職員ハンドボール選手権大会を開催
		○ 国勢調査人口89,701人、世帯数26,718世帯
昭和56年		○ 彦根商工会議所が中央町に移転新築
		○ 彦根産業フェア'80を開催
		○ 稲枝北小学校校舎改築工事が完成
		○ 西地区公民館、稲枝地区公民館が完成
		○ 彦根駅改築工事が完成
		○ 福祉保健センター、働く婦人の家が完成
		○ 南彦根駅が完成
昭和57年		○ 彦根駅付近土地区画整理事業が完成
		○ 第36回国民体育大会（びわこ国体）を開催
		○ 城西小学校校舎改築工事が完成
		○ 休日急病診療所を開設
昭和58年	2月	○ 公共下水道事業に着手
	5月	○ 東地区公民館が完成
	7月	○ 市立病院本館改築工事が完成
	10月	○ 勤労青少年ホームが平田町に移転新築
昭和59年	4月	○ 彦根市立病院増改築工事の完成により全面稼動
		○ 中央中学校開校
	5月	○ 彦根市行政事務検討委員会を設置
	6月	○ 愛知川町との境界変更 面積99.33km ²
	7月	○ 稲枝地区体育館の完成
	8月	○ 市庁舎別館の完成
	10月	○ 消防南分署に救急車の配備
昭和60年		○ 核兵器廃絶都市宣言
	1月	○ 旭森地区公民館完成
	6月	○ 老人福祉センター完成
	7月	○ 河瀬地区公民館完成
昭和61年	3月	○ 彦根城博物館建設工事着工
	4月	○ 障害者福祉センター完成
		○ 広域斎場「紫雲苑」完成
		○ 聖泉短期大学開校
	10月	○ 国勢調査人口94,204人、世帯数28,247世帯
	1月	○ 亀山出張所庁舎が完成
	2月	○ '87世界古城博覧会協会設立
昭和62年	3月	○ 春日大橋完成
	4月	○ 人権尊重都市宣言
	5月	○ 西中学校校舎改築工事が完成
	6月	○ 彦根城博物館定礎式
	10月	○ 指定ごみ袋制開始
	11月	○ 消防本部・消防署、新庁舎完成
		○ '87世界古城博覧会起工式
	12月	○ 第31回全日本実業団対抗駅伝競争大会開催
	2月	○ 市制施行50周年記念式典を挙行
		○ 彦根城博物館開館
	3月	○ 城南保育園園舎完成
		○ '87世界古城博覧会開催（3月28日～5月31日）
	4月	○ 彦根中学校開校
	5月	○ 第35回滋賀県植樹の集い開催

昭和63年	6月	○ 国際観光モデル地区に指定
	10月	○ 子どもセンター着工
	2月	○ 稲枝中学校改築工事完成
	4月	○ 燃やせないごみ4種分別実施
		○ 中地区公民館開館
		○ 佐和山幼稚園移転改築
	5月	○ 彦根市女子消防団（ヒコネサンフラワーズ）結成
	6月	○ 彦根市親善使節団中国湖南省湘潭市訪問
	9月	○ 彦根ルート2001計画策定
	10月	○ 彦根犬上農業共済組合設立
平成元年		○ 福祉と健康のバイコロジーの祭典“スクラムハートin彦根”開催
	3月	○ 芹川左岸の愛称「けやき道」に決定
	4月	○ 高宮地域文化センター完成
		○ 子どもセンター完成
	5月	○ 港ヨコハマと市民交流（横浜市訪問）
	7月	○ 井伊直愛氏に彦根市名誉市民の称号を贈る。
		○ 日本の都市公園100選に金亀公園が入選
	9月	○ ミシガン州立大学連合日本センター開校
		○ 国際交流のまち推進プロジェクト実施市町村に指定
	11月	○ 国土地理院面積測定による修正 98.15km ²
平成2年	1月	○ 南中学校改築工事完成
		○ 屋内ゲートボール場完成
	4月	○ 彦根幼稚園園舎完成
	6月	○ 彦根子ども療育センター完成
	9月	○ 台風19号が襲来 住宅被害一部破壊26戸、床上浸水29戸、 床下浸水367戸、犬上川橋陥没
	10月	○ 国勢調査人口99,519人、世帯数30,861世帯
	12月	○ 人口10万人をこえる。
	3月	○ 彦根城博物館入館者50万人突破
		○ 彦根勤労者総合福祉センター開館
	4月	○ 埋木舎解体修理を終えて公開
平成3年		○ 公共下水道一部供用開始
		○ 城陽幼稚園開園
	5月	○ 市立病院開設100周年
	6月	○ 精神薄弱者更生施設社会福祉法人かすみ会「かいぜ寮」開所
	7月	○ 「ふるさと21 健康長寿のまちづくり事業基本計画策定市」に指定
	10月	○ ふるさと創生事業の一環として「小江戸彦根の城まつり」第1回目開催
	11月	○ 第1回「クリテリウムin彦根」開催
		○ 摺針峠「望湖堂」全焼
		○ 中国湖南省湘潭市と友好都市締結
		○ 河瀬駅改築整備促進期成同盟会発足
平成4年	2月	○ 彦根総合地方卸売市場開場
	3月	○ 財務会計システム稼動
	4月	○ 農村環境改善センター開設
		○ 城陽幼稚園園舎完成
		○ 東保育園新園舎完成
	8月	○ 旧西郷屋敷長屋門解体修理始まる。
	9月	○ 「世界遺産暫定リスト」に彦根城登載
	10月	○ 彦根市南老人福祉センター開設
	11月	○ 彦根社会保険健康センター開設
		○ 郵政省「活き活き情報交流サービス」パイロット都市に指定
平成5年	2月	○ 彦根市消防署北分署開設
	4月	○ 彦根犬上農業共済組合事務所完成
		○ 農業集落排水事業供用開始（新海地区）

	○ 特定行政庁設置
平成 6 年	5 月 ○ さざなみ学園新園舎完成 ○ 県立彦根球場改修工事完了
	6 月 ○ 男女共同参加型社会づくり推進本部設置
	9 月 ○ 滋賀県立大学起工
	10 月 ○ 彦根地方気象台観測開始後“100年”
	11 月 ○ 国宝彦根城天守等保存修理事業着手
	3 月 ○ 鳥居本地区公民館完成
	4 月 ○ 彦根市違法駐車等の防止に関する条例施行 ○ 井伊家所蔵の文化財等 60,038点、市へ寄贈される。 ○ 国道306号全線開通 ○ 市民・国際交流サロン開設
	7 月 ○ 国宝彦根城天守改修工事始まる。 ○ 二の丸佐和口多聞櫓初公開、天秤櫓と合わせて「彦根ご城下展・江戸実感劇場」を開催 ○ 彦根市・アナーバー市姉妹都市提携25周年記念事業 ○ ふれあいの館起工
平成 7 年	10 月 ○ アメニティあふれるまちづくり優良地方公共団体表彰を受賞
	1 月 ○ 彦根市男女共生プラン策定
	2 月 ○ 稲枝支所新庁舎完成
	3 月 ○ 地方拠点都市地域の指定
	4 月 ○ 滋賀県立大学開学 ○ ふれあいの館完成
	7 月 ○ ひこね市文化プラザ着工
	10 月 ○ 国勢調査人口103,508人、世帯数34,016世帯 ○ 訪問看護ステーション開設 ○ 彦根ルート2001計画後期基本計画策定
	11 月 ○ 近畿府県合同防災訓練実施
平成 8 年	12 月 ○ 彦根市国土利用計画策定
	4 月 ○ 若葉小学校開校 ○ 「快適なまちをつくる景観条例」施行
	5 月 ○ 彦根城博物館入館者100万人突破
	10 月 ○ 佐和山自歩道トンネル開通
	11 月 ○ 「俳遊館」が開館
	12 月 ○ 彦根城天守他 2 棟保存修理工事完成 ○ 彦根屏風を井伊家から彦根市が買入
平成 9 年	2 月 ○ 市制施行60周年記念式典を挙行 ○ ひこね市文化プラザ開館
	4 月 ○ 情報公開制度を実施 ○ 城下町夢あかり館開館 ○ 南地区公民館開館 ○ 農業集落排水事業完成
	7 月 ○ 学習情報提供システム「ひこねっと」開設
	9 月 ○ 放置自転車防止条例施行 ○ 国宝彦根城築城390年祝祭開幕
平成10年	3 月 ○ JR河瀬駅自由通路および新駅舎完成
	6 月 ○ 荒神山公園野球場完成
	8 月 ○ 夢京橋キャスルロード完成
	9 月 ○ 彦根・犬上広域一般廃棄物最終処分場供用開始
平成11年	3 月 ○ 地域振興券交付開始 ○ みずほ文化センター開館 ○ 彦根環境基本条例制定
	4 月 ○ 北老人福祉センター開館
	5 月 ○ 彦根・アナーバー市姉妹都市提携30周年記念事業

平成12年	10月	○ 要介護認定の申請受付開始
	4月	○ 介護保険制度開始 ○ 市立病院起工式
	9月	○ ひこね21世紀創造プラン策定 ○ 彦根市国土利用計画（第二次）策定
	10月	○ 国勢調査人口107,860人、世帯数38,026世帯
平成13年	11月	○ 佐和山デイサービスセンター開館
	2月	○ 夏原平次郎氏に彦根市名誉市民の称号を贈る。
	3月	○ 彦根市環境基本計画および地域行動計画策定
	8月	○ 近江高校 第83回全国高校野球選手権大会準優勝
	10月	○ 「ISO14001」認証取得宣言 ○ 彦根市市町合併推進検討本部設置
平成14年	11月	○ 彦根市・湘潭市友好都市締結10周年記念式典開催
	2月	○ デイサービスセンター・在宅介護支援センター「きらら」、グループホーム「ゆうゆう」開館
	3月	○ 高宮駅コミュニティセンター完成
	5月	○ ひこね市民活動センター オープン
	7月	○ 新市立病院開院
平成15年	8月	○ 彦根市・豊郷町・甲良町・多賀町合併協議会設置
	9月	○ 「ISO14001」認証取得
	3月	○ ふたば保育園完成 ○ ふたばデイサービスセンター開館 ○ 県道彦根米原線全面開通 ○ 城陽小学校改築工事完成
	4月	○ 「彦根市交通バリアフリー基本構想」策定
	6月	○ 中学校スクールランチ導入開始
	10月	○ 彦根市男女共同参画センター「ウィズ」オープン ○ 容器包装プラスチックの再資源化開始
	2月	○ 彦根城跡表門橋架け替え工事完成 ○ 彦根市・豊郷町・甲良町・多賀町合併協議会による住民意向調査の実施
平成16年	3月	○ 「ひこね元気計画21」策定
	9月	○ 「第13回全国ボランティアフェスティバルびわこ」開催
	11月	○ 1市3町の合併を断念
	3月	○ 彦根市・豊郷町・甲良町・多賀町合併協議会廃止
	4月	○ 「世界花火大会 滋賀」 松原水泳場沖でも開催
	7月	○ 「愛知川洪水ハザードマップ」「土砂災害ハザードマップ」作成
	8月	○ 旭森小学校改築工事完成
平成17年	10月	○ 国勢調査人口109,779人、世帯数40,704世帯 ○ 花しょうぶ通り商店街に「街の駅」オープン ○ 国宝・彦根城築城400年祭実行委員会設立
	11月	○ 「四番町スクエア」まちびらき
	2月	○ 彦根市経営改革プログラム策定
	3月	○ 地震ハザードマップ作成 ○ 景観法に基づく景観行政団体となる ○ 近江鉄道「フジテック前駅」が開業
	4月	○ 美しいひこね創造活動の登録受付を開始 ○ 指定管理者による管理運営の開始
	5月	○ 四番町スクエアが都市景観大賞「美しいまちなみ優秀賞」を受賞 ○ 彦根市地域総合センター人権・福祉交流会館「WAっとねす春日」完成
	7月	○ 彦根市総合発展計画「ひこね21世紀創造プラン」後期基本計画策定
平成18年	1月	○ 「美しい日本の歴史的風土100選」に選定
	2月	○ 「優秀観光地づくり賞 金賞」受賞
	3月	○ 国宝・彦根城築城400年祭開幕（3月21日～11月25日）
		○ 京橋口駐車場開設

平成20年	4月	○彦根市地域通貨「彦(げん)」の交付開始
	6月	○知恵のまちづくり全国都市フォーラム開催 ○メール配信システム運用開始 ○「彦根城の世界遺産登録を推進する方策を考える懇話会」設置
	10月	○琵琶湖における市町境界の確定
	11月	○「ひこにゃん」が彦根市に特別住民登録
	3月	○近江鉄道「スクリーン駅」が開業
	6月	○井伊直弼と開国150年祭開幕（6月4日～平成22年3月24日）
	7月	○彦根市低炭素社会構築都市宣言
	9月	○ふるさと彦根応援寄附条例に基づく寄附受付開始
	10月	○彦根市立病院に褥瘡（じょくそう）外来開設 ○彦根市上下水道料金お客様サービスセンター開設 ○鳥居本地区、稲枝地区（一部）で予約型乗合タクシー運行開始 ○定住自立圏構想先行実施団体決定
	11月	○彦根市新型インフルエンザ対策行動計画策定
平成21年	1月	○彦根市歴史的風致維持向上計画の認定を受ける
	3月	○彦根東高等学校 第81回選抜高校野球大会出場 ○彦根駅東口駅前広場完成
	4月	○湖東定住自立圏中心市宣言 ○近江鉄道「ひこね芹川駅」が開業 ○彦根市人権施策基本方針策定 ○「びわ湖・近江路観光圏」の認定を受ける
	5月	○ひこねっこ学びの6ヶ条制定
平成22年	10月	○湖東定住自立圏形成協定締結
	11月	○彦根城博物館の観覧者通算250万人突破 ○愛のりタクシーかわせ運行開始
	3月	○湖東定住自立圏共生ビジョン策定
	4月	○ヘルマン・ヴァン・ロンプイ初代EU大統領、彦根市訪問 ○緊急地震速報システム設置（市内64公共施設の館内(校園内)放送にて）
	8月	○「彦根市サイエンス・ラボ」オープン
	10月	○国勢調査人口112,156人、世帯数43,896世帯
平成23年	11月	○彦根市上水道給水開始50周年
	2月	○荒神山古墳、国の史跡指定となる
	3月	○彦根市総合計画基本構想・前期基本計画策定
	4月	○「荒神山自然の家」県から移管を受け入れ開所
	10月	○市制施行75周年記念式典を挙行 ○彦根市・湘潭市友好都市締結20周年記念式典開催 ○東中学校新校舎完成
平成24年	2月	○彦根ユネスコ協会設立
	3月	○名勝玄宮楽々園内楽々園「御書院」全解体修理完了
	4月	○レンタサイクル事業「めぐりんこ」グランドオープン ○「中山道鳥居本宿交流施設（さんあか）」開館
平成25年	7月	○皇太子殿下ご来彦
	12月	○彦根城博物館の観覧者通算300万人突破
	7月	○証明書のコンビニ交付サービス開始 ○フランスで開催された「ジャパンエキスポ」にひこにゃん派遣
	8月	○彦根東高等学校 第95回全国高校野球選手権大会出場
	10月	○中学生までの入院費無料化 ○「湖東定住自立圏」と「鳥取県中部定住自立圏」の間で 災害時相互支援協定を締結
平成26年	12月	○彦根市保健・医療複合施設「くすのきセンター」竣工
	5月	○第79回国民体育大会の主会場が滋賀県立彦根総合運動場 （彦根市松原町地先）に決定
	7月	○彦根市議会のインターネット中継開始

		○ ビバシティ彦根で期日前投票所を開設
平成27年	10月	○ 「彦根城フェス」開催
		○ 国土地理院の面積計測方法の変更により、彦根市面積が196.87km ² に変更
	11月	○ 「全国城サミット in 彦根」開催
	3月	○ 湖東定住自立圏「彦根市学校給食センター」竣工
	4月	○ 企画振興部に国体準備室を設置
		○ 京滋ドクターヘリ（愛称：ゆりかもめ）運用開始
	7月	○ 井伊直弼公生誕200年祭開幕（7月10日～12月23日）
平成28年	10月	○ 国勢調査人口113,679人、世帯数45,546世帯
	1月	○ 動画共有サービス、イベント情報発信サービス利用開始
	4月	○ 「MEET三成展」開催
		○ 広報ひこね スマートフォンアプリ配信開始
		○ ドローンでの撮影導入
		○ 彦根市立病院事業管理者就任
		○ 滋賀県立彦根翔西館高校開校
		○ 彦根市立病院産科再開
	5月	○ 国宝・彦根城築城410年祭推進委員会設立
	7月	○ 彦根市総合計画後期基本計画策定
	9月	○ リオデジャネイロ五輪陸上男子400メートルリレーで銀メダルを獲得の桐生祥秀選手に「市民栄誉賞」を授与
	10月	○ 彦根市立図書館 創設100周年記念式典開催
		○ 稲部遺跡で弥生時代終わりから古墳時代初めの鍛冶工房群と大型建物跡発見
平成29年	12月	○ JR稲枝駅 自由通路・新駅舎の利用開始
	3月	○ 国宝・彦根城築城410年祭開幕（3月18日～12月10日）
	4月	○ 幼保連携型認定こども園「平田こども園」開園
	8月	○ 市役所本庁舎の耐震化工事に伴い、彦根駅西口仮庁舎へ移転
	9月	○ 第79回国民体育大会 彦根市で開催する競技が内定（陸上競技、ハンドボール、弓道、なぎなた）
		○ 第17回世界水泳選手権大会女子200メートル個人メドレーで銀メダル獲得とともに2分7秒91の日本新記録を樹立された大橋悠依選手に「市民栄誉賞」を授与
	10月	○ 彦根市制施行80周年、高松市・彦根市姉妹都市提携50周年記念式典を挙行
		○ 第86回日本学生陸上競技対校選手権大会男子100メートルで9秒98の日本新記録を樹立された桐生祥秀選手に「市民栄誉賞特別賞」を授与
平成30年	11月	○ 彦根駅東土地地区画整理事業によって、25日新たに「駅東町」が誕生（古沢町の一部、里根町の一部、外町の一部、安清東町の一部）
	3月	○ 近江高等学校および彦根東高等学校 第90回選抜高校野球大会出場
	4月	○ 小学3年生までの通院費無料化
	5月	○ 皇太子殿下ご来彦
	8月	○ 東京オリンピック・パラリンピックでのスペインのホストタウンに登録
	10月	○ 原動機付自転車およびミニカーにかかるご当地ナンバープレートの交付開始
		○ ジョージア国ムツヘタ市と「観光および歴史資産活用分野における覚書」締結
平成31年		○ 「I C O F O R T 国際会議2018in彦根」開催
令和元年	4月	○ 市内21施設でF r e e W i - F i の提供開始
	6月	○ 秋篠宮皇嗣殿下ご来彦
		○ 福祉センターに証明書発行コーナーを開設
	8月	○ 彦根市・アナーバー市姉妹都市提携50周年記念式典を挙行
		○ 彦根市・佐野市親善都市提携50周年記念式典を挙行
		○ 日産自動車株式会社および滋賀日産自動車株式会社と災害時の電気自動車による電力供給に関する協定締結

- 令和2年 4月 ○ 新型コロナウイルス感染症の発生や感染拡大の防止を図るため、令和2年12月31日までを目途に、屋内外を問わず不特定多数の人が集まる市主催のイベント等の開催を原則中止することを決定
- 5月 ○ 新型コロナウイルス感染症対策として全世帯、子ども・子育て世帯、事業者等を対象とする各種支援策を順次実施
- 6月 ○ 新型コロナウイルス感染症の感染拡大防止のため令和2年4月10日から5月31日まで臨時休業をしていた市内全小中学校の学校再開
- 10月 ○ 国勢調査人口113,647人、世帯数48,212世帯
- 令和6年開催予定第79回国民スポーツ大会・第24回全国障害者スポーツ大会の開催が1年延期決定
- 令和3年 12月 ○ 新型コロナウイルス感染症に関する彦根市民人権宣言
- 5月 ○ 市役所新本庁舎での業務開始
- 東京オリンピック聖火リレーが5月28日に市内を通過
- 6月 ○ 市民会館閉館
- 8月 ○ 近江高等学校 第103回全国高等学校野球選手権大会ベスト4
- 10月 ○ 「彦根市パートナーシップ宣誓制度」開始
- 東京オリンピック競泳女子400メートル個人メドレーおよび200メートル個人メドレーで金メダルを獲得の大橋悠依選手に「市民最高栄誉賞」を授与
- 11月 ○ 読書通帳サービス開始
- 12月 ○ 彦根市・湘潭市友好都市締結30周年記念事業
- シティプロモーションアワード2021で金賞受賞
- 令和4年 3月 ○ 近江高等学校 第94回選抜高等学校野球大会準優勝
- ひこね燦ぱれす閉館
- 4月 ○ 彦根市テレワークオフィス「INSPI LAKE」オープン
- YouTubeチャンネル「ひこねしちよーCH」開設
- 8月 ○ 近江高等学校 第104回全国高等学校野球選手権大会ベスト4
- 10月 ○ Tik Tok「彦根市」開設
- 12月 ○ 彦根市スポーツ・文化交流センター供用開始
- 令和5年 1月 ○ 金亀公園人工芝グラウンド供用開始
- 3月 ○ 彦根総合高等学校 第95回選抜高等学校野球大会初出場
- 4月 ○ 彦根総合スポーツ公園供用開始
- 小学6年生までの通院費無料化
- 6月 ○ YouTubeチャンネル「ひこにゃんチャンネル」開設
- 8月 ○ 近江高等学校 第105回全国高等学校野球選手権大会出場
- 9月 ○ ひこにゃんの公式ライバルキャラクター「わるにゃんこ将軍」お披露目
- 11月 ○ 滋賀大学経済学部100周年
- 令和6年 1月 ○ 近江高等学校 第102回全国高校サッカー選手権大会準優勝
- 3月 ○ 彦根市立金城幼稚園閉園
- 夢京橋あかり館閉館
- 4月 ○ 子ども医療費助成の対象年齢を高校生世代まで拡大
- 9月 ○ 東京オリンピック金メダリストの大橋悠依さんに「ひこにゃんファンクラブ名誉会長」を委嘱
- 10月 ○ 彦根市役所の開庁時間を午前9時から午後4時45分までに短縮
- 12月 ○ 古沢町地先に「彦根お城トンネル」開通

彦根市の行政機構図（令和7年(2025年)4月1日）

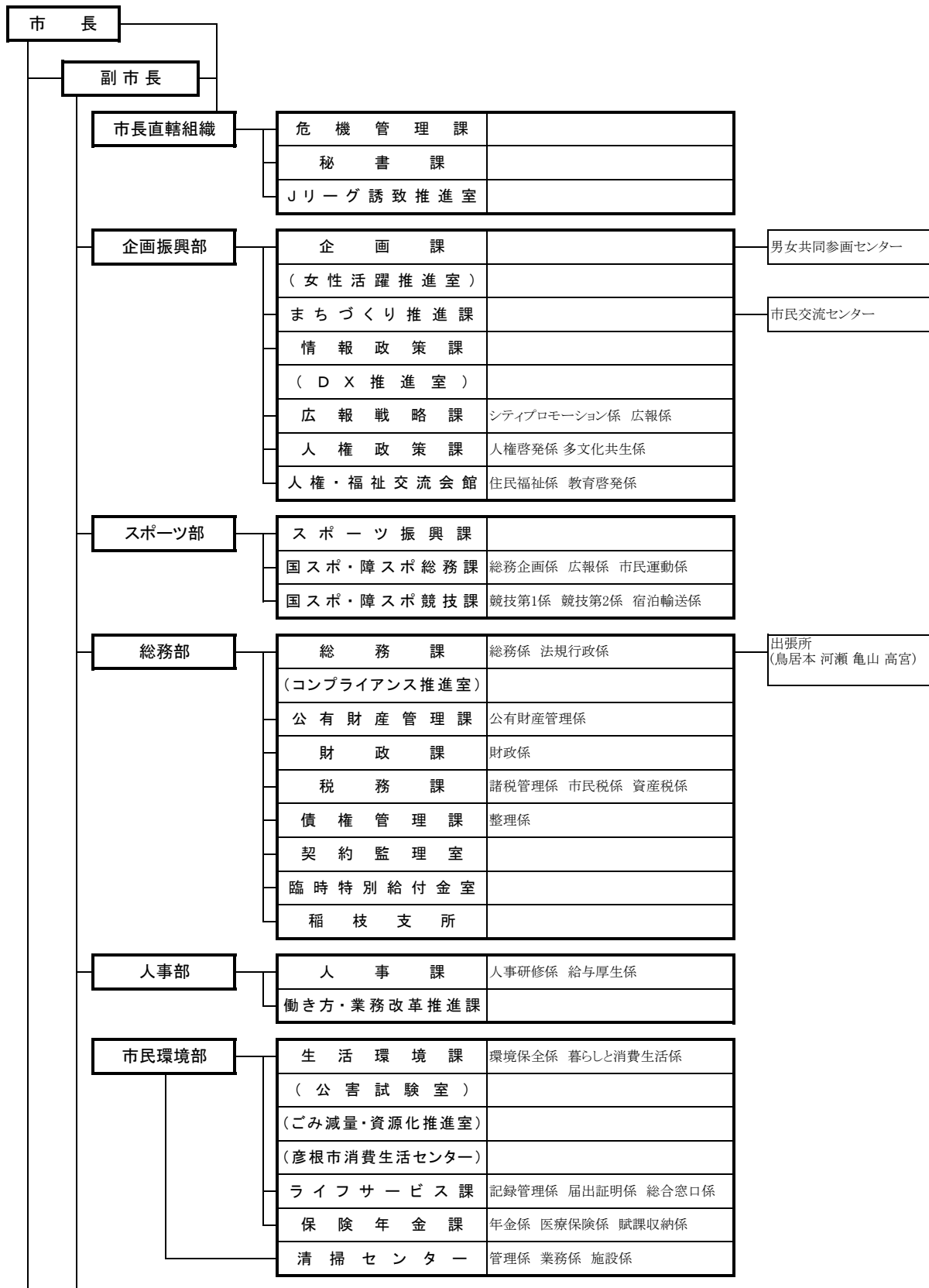

彦根市の行政機構図（令和7年(2025年)4月1日）

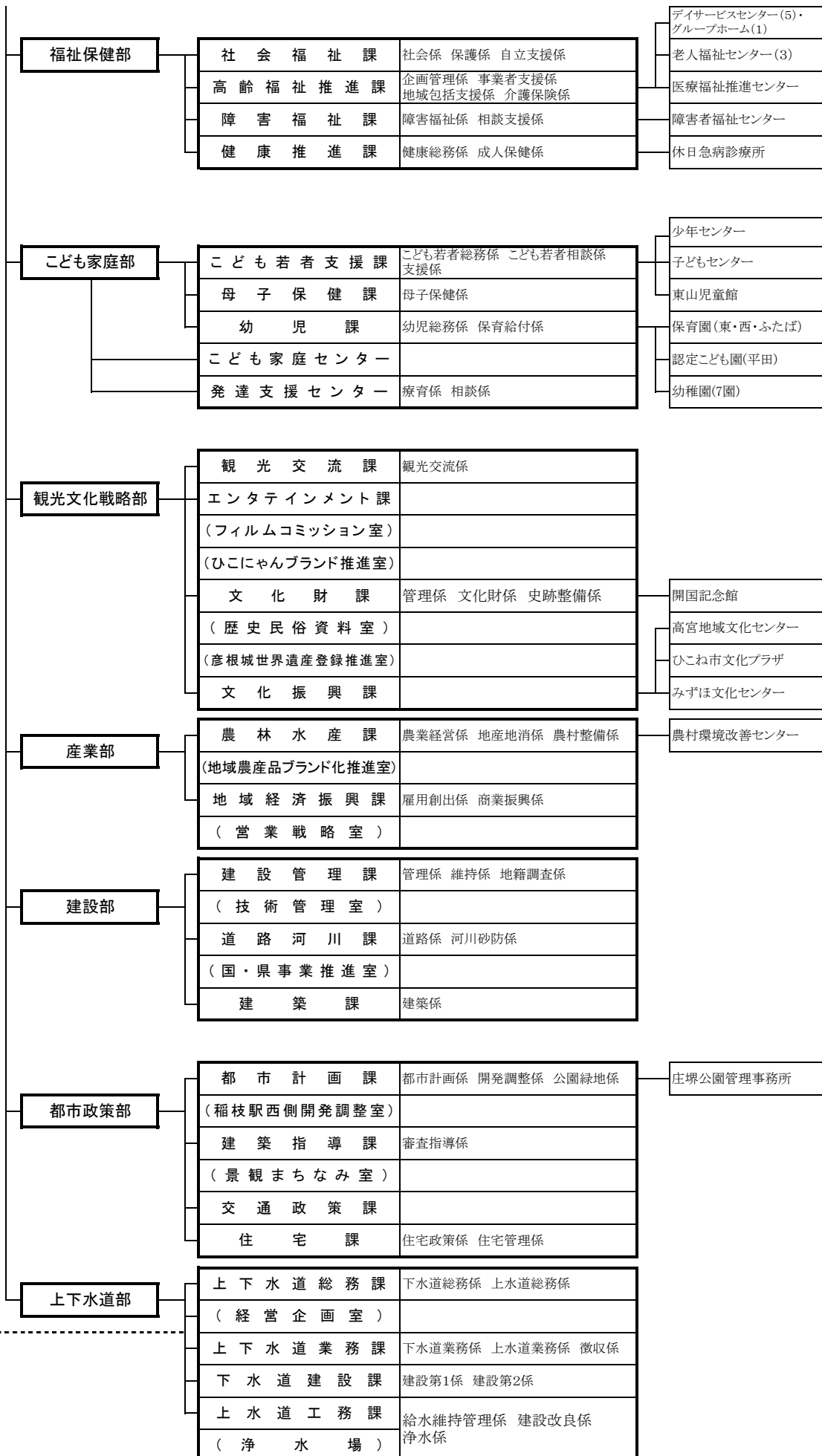

彦根市の行政機構図（令和7年(2025年)4月1日）

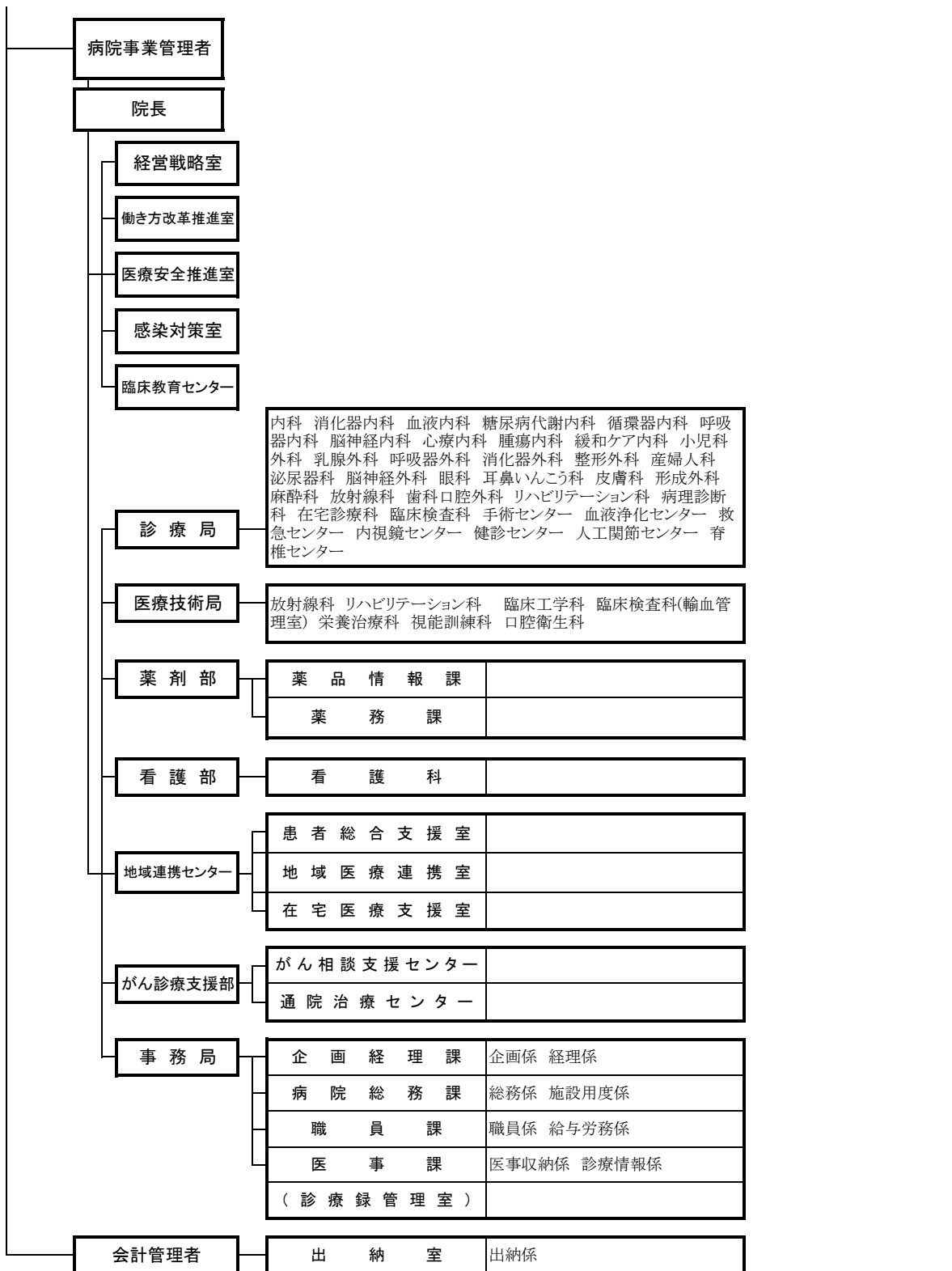

彦根市の行政機構図（令和7年(2025年)4月1日）

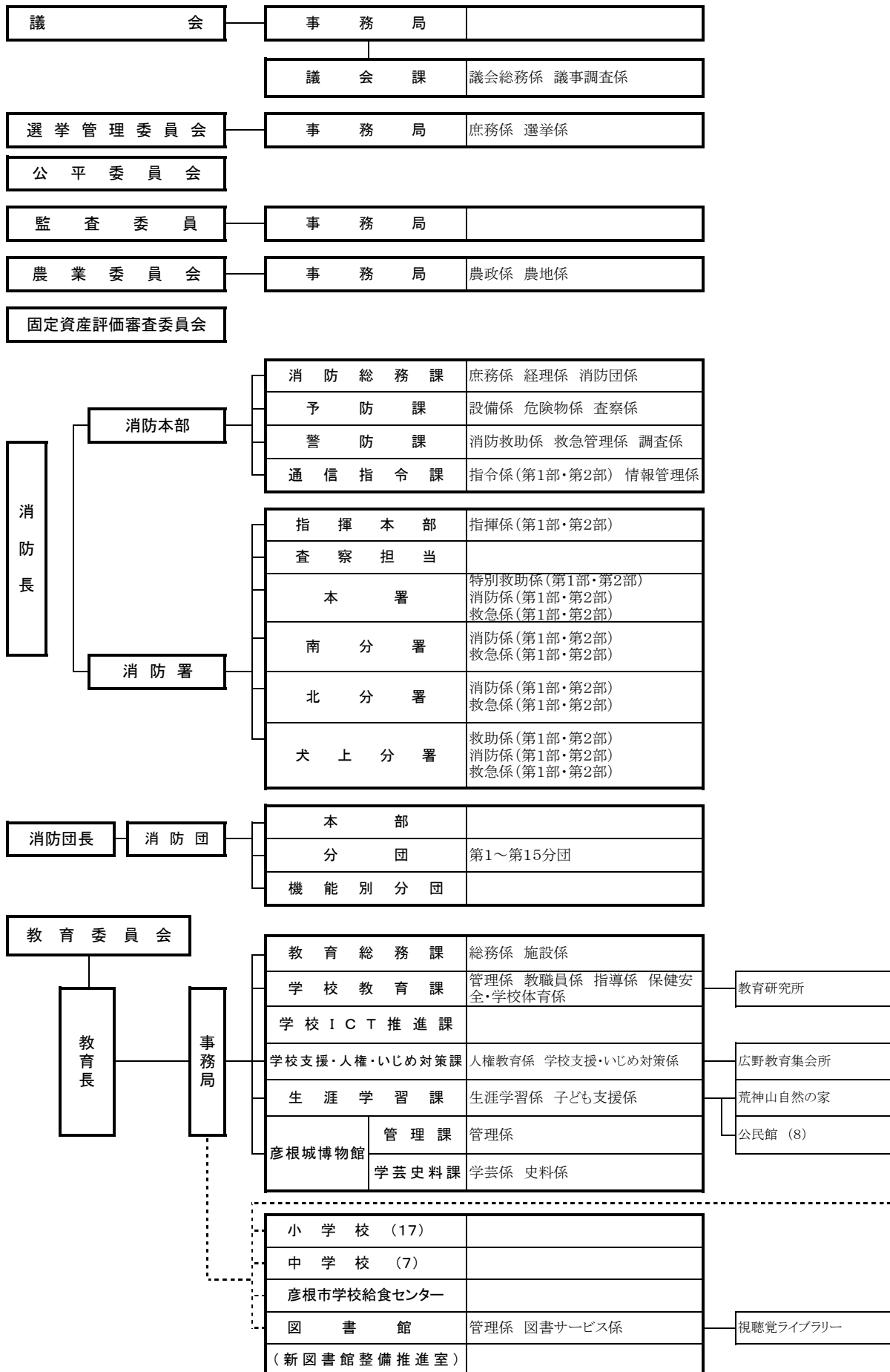

彦根市の行政機構図（令和7年(2025年)4月1日）

【 関 係 団 体 】

彦根市事業公社	事 務 局	
---------	-------	--

彦根市社会福祉協議会	事 務 局	総務課 地域支援課 相談支援課 在宅介護課
------------	-------	-----------------------

彦根総合地方卸売市場株式会社

彦根観光協会	事 務 局	
--------	-------	--

近江鉄道線管理機構	事 務 局	
-----------	-------	--

一部 広域 事務 組合	彦根愛知犬上広域行政組合		
	事 務 局	紫 雲 苑	
		中 山 投 棄 場	
	彦根市犬上郡営林組合	事 務 局	
	滋賀県後期高齢者医療 広域連合	事 務 局	

※老人福祉センター

中老人福祉センター・南老人福祉センター・北老人福祉センター

※デイサービスセンター・グループホーム

南デイサービスセンター・北デイサービスセンター・佐和山デイサービスセンター・デイサービスセンターきらら・ふたばデイサービスセンター・グループホームゆうゆう

※小学校

城東小学校・城西小学校・城南小学校・平田小学校・城北小学校・佐和山小学校・旭森小学校・城陽小学校・若葉小学校・金城小学校・鳥居本小学校・河瀬小学校・亀山小学校・高宮小学校・稲枝東小学校・稲枝西小学校・稲枝北小学校

※中学校

東中学校・西中学校・中央中学校・南中学校・彦根中学校・鳥居本中学校・稲枝中学校

※幼稚園

彦根幼稚園・高宮幼稚園・稲枝東幼稚園・旭森幼稚園・城北幼稚園・佐和山幼稚園・城陽幼稚園

※公民館

稲枝地区公民館・西地区公民館・東地区公民館・旭森地区公民館・河瀬地区公民館・中地区公民館・鳥居本地区公民館・南地区公民館

官公庁署等

名 称	所 在 地	電話番号	名 称	所 在 地	電話番号
彦根市役所	元町	22-1411	<u>県関係機関</u>		
彦根市役所稲枝支所	田原町	43-2225	滋賀県東北部県税事務所	元町	
彦根市役所鳥居本出張所	鳥居本町	22-2204	湖東納税課		27-2206
彦根市役所河瀬出張所	森堂町	28-1001	滋賀県湖東環境事務所	元町	27-2255
彦根市役所亀山出張所	賀田山町	28-0022	滋賀県湖東農業農村振興事務所	元町	
彦根市役所高宮出張所	高宮町	22-3210	農産普及課		27-2213
彦根市立図書館	尾末町	22-0649	田園振興課		27-2222
ひこね市文化プラザ	野瀬町	26-8601	滋賀県湖東土木事務所	元町	
彦根市消防本部	西今町	22-0119	経理用地課		27-2241
彦根市立病院	八坂町	22-6050	管理調整課		27-2243
彦根市荒神山自然の家	日夏町	28-1871	道路計画課		27-2247
彦根城博物館	金亀町	22-6100	河川砂防課		27-2248
彦根城管理事務所	金亀町	22-2742	滋賀県総務部総務事務・厚生課	元町	
大藪浄水場	八坂町	22-3324	湖東総務経理係		27-2201
彦根市中老人福祉センター	開出今町	26-0869	滋賀県会計管理局会計課	元町	
彦根市北老人福祉センター (北デイサービスセンター併設)	馬場一丁目	27-6701	湖東地域会計係		27-2202
彦根市南老人福祉センター (南デイサービスセンター併設)	田原町	21-0301	北部流域下水道事務所	松原町	26-6633
彦根市障害者福祉センター	田原町	43-6700	芹谷地域振興課	元町	27-2261
みずほ文化センター	平田町	43-6700	滋賀県彦根警察署	古沢町	27-0110
彦根休日急病診療所	田原町	26-1767	滋賀県水産試験場	八坂町	28-1611
彦根市発達支援センター	八坂町	43-8111	湖東健康福祉事務所 (彦根保健所)	和田町	22-1770
清掃センター 管理係	平田町	22-1119	滋賀県東北部工業技術センター (機械・金属材料担当)	岡町	22-2325
彦根市事業公社	野瀬町	47-3445	公立大学法人 滋賀県立大学	八坂町	28-8200
人権・福祉交流会館	野瀬町	23-4135	滋賀県立彦根東高等学校	金亀町	22-4800
市民交流センター・ 彦根市立東山児童館	犬方町	25-0164	滋賀県立彦根翔西館高等学校	芹川町	23-1491
彦根市福祉センター(社会福祉課)	里根町	23-3582	滋賀県立彦根工業高等学校	南川瀬町	28-2201
くすのきセンター (健康推進課)	平田町	23-9590	滋賀県立河瀬中学校・高等学校	川瀬馬場町	25-2200
彦根市子どもセンター	八坂町	24-0816	滋賀県立盲学校	西今町	22-2321
彦根市高宮地域文化センター	日夏町	28-3645	滋賀県立鳥居本養護学校	鳥居本町	24-1768
彦根市少年センター	高宮町	22-3510	滋賀県立彦根総合運動場	松原町	23-4911
彦根市男女共同参画センター	平田町	24-9140	滋賀県立彦根 子ども家庭相談センター	小泉町	24-3741
彦根市農村環境改善センター	平田町	24-3529	滋賀県消費生活センター	元町	27-2234
彦根市学校給食センター	清崎町	25-3909	滋賀県立視覚障害者センター	松原一丁目	22-7901
	安食中町	28-8011	<u>国関係機関</u>		
			大津地方法務局彦根支局	西今町	22-0291
			大津地方検察庁彦根支部	金亀町	22-1061
			大津地方裁判所彦根支部	駅東町	22-0167
			大津家庭裁判所彦根支部	駅東町	22-0167
			彦根簡易裁判所	駅東町	22-0167
			彦根拘置支所	金亀町	22-3255
			彦根労働基準監督署	西今町	22-0654
			彦根公共職業安定所 (ハローワーク彦根)	西今町	22-2500
			独立行政法人国立印刷局彦根工場	東沼波町	22-6450
			彦根税務署	立花町	22-7640
			日本年金機構彦根年金事務所	外町	23-1116
			彦根地方気象台業務・危機管理官室	城町二丁目	23-2582
			近畿地方整備局滋賀国道事務所 彦根維持出張所	外町	22-1140
			国立大学法人 滋賀大学	馬場一丁目	27-1030