

広報

ひこね



特集

設置義務化から10年
住宅用火災警報器



- 福祉医療の更新申請 . . . 6
- 河川の避難情報を発令する
判断基準水位が変わりました . . . 7
- 募集 ホテルの観察会 . . . 11
- 市職員を募集します . . . 14
- ひこね文化フェスタ2016 . . . 16

住警器を設置する場所

住警器の設置の対象は、住宅として使用されている全ての建物です。

1戸建ての住宅や併用住宅の住宅部分、マンションやアパートなどの共同住宅の住宅部分が対象です（マンションやアパートなどで、自動火災報知設備やスプリンクラー設備が設置されている場合は除きます）。

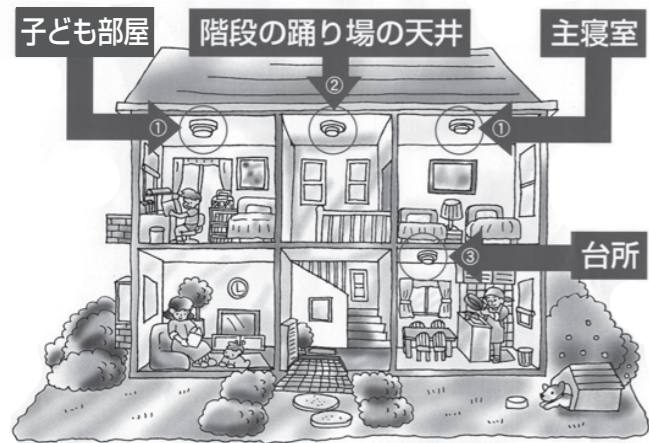

設置の義務（条例によって煙式の住警器を設置しなければならない場所）

①普段、寝室に使用している部屋の天井または壁（ただし、来客が時々就寝するような客間などは除きます）

②寝室が2階以上にある場合は、階段の踊り場の天井または壁

設置の努力（安心・安全のため、設置をおすすめする場所）

③「台所」は、火災予防上の観点から、住警器を設置することが望まれます。

▼住警器の点検



設置義務化から10年 住宅用火災警報器

特集

住宅用火災警報器（以下、「住警器」）の設置が義務化されてから、今年で10年になります。

住警器は、私たちの命や財産を守るために重要な役割を果たします。既に設置している人も、まだ設置していない人も、住警器について考えていきましょう。

問い合わせ先 消防本部予防課 ☎ 22-0332、FAX22-9427



■住警器が救う あなたの命と財産

平成18年から新築住宅への住警器の設置が全国的に義務付けられ、市ではその5年後に、全ての住宅に住警器の設置を義務付けしました。しかし、市内ではまだ約20パーセントの住宅に住警器が設置されていません。
総務省消防庁の調査では、住警器を設置している住宅では、死亡の発生件数は3分の2に、火災による平均損害額は約半分に減少したと報告されています（下図参照）。

平成27年中に消防本部管内で発生した火災のうち、建物火災が20件で全体の約半数を占めています。全国では建物火災は減少していますが、依然として年間約1,000人を超える人が建物火災で亡くなっています。
また、平成26年度の統計では、建物火災による死者の約70パーセントを65歳以上の高齢者が占めており、被害者の高齢化が進むことが予想されることから、高齢者世帯に住警器を設置することが重要です。



■建物火災による死者

日常の点検方法

住警器本体の「押しボタン」を押す、または本体から下がっているひもを引き、音や音声があれば異常はありません。作動確認は月に1回程度行ってください。

また、住警器の感知部分（煙や熱を感知する部分）にホコリなどの汚れが付くと、煙や熱を感知しにくくなります。1年に1回程度、よく絞った布などで汚れを拭き取ってください。

住警器が正常に機能するために、日頃から作動確認と手入れをしましょう。

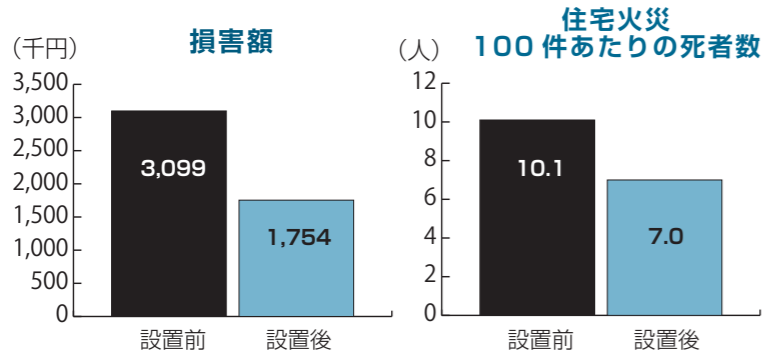

出典：総務省消防庁統計データ（平成24年～同26年）

住宅用火災警報器（住警器）とは



火災発生時の煙や熱を感知して、警報ブザーや音声などで知らせる機器です。

住警器には「煙式」（煙が出た段階で警報音が鳴るもの）と「熱式」（炎が上がってから警報音が鳴るもの）があります。

ありますが、火災の発生をいち早く知るためには、煙式が有効です。

住警器は設置後10年が経つと、センサーや電子回路などの部品の劣化などで火災を感知しなくなる

ことがあります。たとえ電池が切れていなくても、故障している住警器を使用していると、火災が発生した場合に正常に作動せず、火災の発見が遅れ、大切な家族の命や財産を失う可能性があります。設置後10年を目安に、住警器の本体を交換しましょう。

住宅用火災警報器交換のすすめ

10年たったら、とりカエル。



▲(財)日本火災報知工業会キャラクター「とりカエル」

昨年、(財)全国消防機器協会が実施する「住宅用火災警報器等配布モデル事業」で、(財)全国消防本部から推薦された鳥居本学区防災推進協議会が全国20地区のモデル地区に選ばれました。選定により、住警器や消火器などが無償配布され、消防団員や民生委員の協力のもと、高齢者世帯に住警器が設置されました。この事業を通して、住宅防火について先進的に取り組み、活動されたみなさんにお話を伺いました。

■モデル事業に取り組んで良かった点
この事業は、敬老の日を中心に全国的に展開されている「住宅防火・防災キャンペーン」にあわせて実施され、改めて災害時の地域の協力体制を見直す良い機会となりました。

■住宅防火対策での今後の活動
住警器の維持管理の必要性を呼びかけていかなければならないと考えています。住警器を取り付けた後、長い間そのままになっているお宅が非常に多く、先日も家庭防火診断で各世帯の状況をお聞きしたところ、設置されている世帯のうち4割程度しか点検等がされていませんでした。

例えば、学区全体の防災訓練等で、訓練の日は一斉に点検を呼びかける等といったことに取り組んでいきたいです。

■メッセージ

火災は、未然に防ぐことが何より大切です。そのために一人ひとりが火の取り扱いに十分注意することや住警器を設置する等、予防



鳥居本学区防災推進協議会の皆さん

対策が重要です。その一方で、万が一火災が発生しても、地域の防災訓練で培った住民の「消火力」でお互い助け合うことが重要だと考えています。

悪質な訪問販売にご注意！

住警器の訪問販売で強引に契約を迫る業者には、十分注意してください。住警器は、家電販売店やホームセンターなどで購入し、自分で取り付けることが可能です。消防署が住警器を販売したり、業者があつせんすることはありません。住警器の訪問販売は、クーリング・オフ制度の対象であり、契約日を含め8日間の契約の解除が認められます。



住宅用火災警報器は、あなたとあなたの家族を守る切り札です。まだ設置されていないご家庭は、早期に設置しましょう。

強い彦根へ

彦根市長 大久保貴

熊本地方を中心に、極めて大きな地震災害が発生しました。お亡くなりになられた人に哀悼の誠を捧げるとともに、被災された皆様にお見舞い申し上げます。彦根市も被災地の復旧復興を支援すべく、職員の派遣や義援金等に取り組み、今後も必要に応じて支援を継続してまいります。

自然災害への対応はきわめて難しい一方、人的に予防できる災いに火災予防があります。既に各家庭において住警器の設置が義務化されていますが、更に広く設置が進む必要があります。本市でも、今年に入り住宅火災が既に数件発生しました。非常に大きな損失を見るにつけ、火災予防対策の重要性を再認識しています。

是非、私たち一人ひとりが火災予防への強い意識を持ち、対応を進めたいものです。皆様のご理解とご協力をお願いします。

あつてよかった！住警器

住警器を設置していたおかげで、火災を未然に防ぐことができた例が数多く報告されています。

【例2】

コンロに火をつけたまま、別室で寝込んでしまい、住警器の警報音に気づいた隣人の119番通報で消防隊が出動したため、火事にはなりませんでした。



【例1】

タバコの吸殻が消えたことを確認せずに外出したところ、灰皿に溜まっていた吸殻がくすぶりだし、その煙で住警器が鳴りました。警報音に気づいた隣人の119番通報で消防隊が出動すると、火事になる寸前の状態でした。

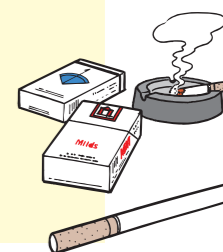

煙を感知した住警器が鳴ることにより、隣人が警報音に気づいて119番通報をしています。もし住警器が設置されていなければ、火災が発生し、大きな損害となっていたかもしれません。住警器を設置することで、自ら火災に気づくことはもちろん、隣人や通行人が警報音で火災に気づくという効果もあります。



応急手当普及員養成講習会

応急手当普及員とは、事業所または防災組織などで応急手当の指導を行うことができる資格です。

日時 8月8日(月)～同10日(水)の3日間

各日 8:30～17:10

場所 消防本部(西今町)

対象 彦根市・犬上郡の事業所または防災組織などに属し、応急手当の指導に従事する人

費用 無料(ただし、テキスト代約4,000円が必要)

定員 20人(先着順)

申込期限 6月30日(木)

問い合わせ先 消防署本署救急係 ☎22-6119、FAX 22-9427

詳しくは彦根市ホームページ <http://www.city.hikone.shiga.jp/index.html> をご覧ください。

甲種防火管理新規講習(前期)

日時 7月13日(水)、同14日(木) 9:00～16:00

場所 消防本部(西今町)

定員 72人(先着順、消防本部管内の人が優先)

費用 4,280円(テキスト代を含む)

申込期間 6月13日(月)～同17日(金) 8:30～17:15

申込・問い合わせ先 消防本部予防課 ☎22-0332、FAX 22-9427

※電話・インターネットでの申込みはできません。

6月5日～6月11日 危険物安全週間
「危険物 決めろ無事故の ストライク」(平成28年度危険物安全推進標語)

福祉医療（乳幼児以外）の更新申請

6月30日(木)までに
手続きを

現在の福祉医療費受給券（乳幼児以外）、重度心身障害老人等福祉助成券、または精神科通院医療費受給券は、8月1日(月)から新しいものになります。引き続き医療費の助成を受けるためには、更新の手続きが必要です。更新の流れを左図で示します。乳幼児で福祉医療費受給券を受けている人は、今回の更新手続きは不要です。彦根市の医療費助成制度は、下表のとおりです。新たに該当すると思われる人はお問い合わせください。

問い合わせ先 雨保険年金課 ☎ 30-6136番、FAX 22-1398番

更新の流れ

- ☎ 雨保険年金課から6月初めに、手続きに必要な書類を郵送します
- 6月30日(木)までに更新申請書を提出してください
- ☎ 雨保険年金課が所得などの審査を行います
- 引き続き8月1日以降も該当する人には、7月25日(月)頃に受給券を郵送します

※更新申請書の提出がない場合は、新しい受給券などを受けていただくことができませんので、ご注意ください。
※審査の結果、前年所得が所得制限額を超過した場合は、受給券などを利用することはできません。

下記の対象に該当する人は、医療費の助成が受けられる場合があります
▶申請に必要なもの **健康保険証、印鑑** ※区分により追加書類などが必要

区分	対象	追加書類など
乳 幼 児	0歳児から小学校入学前 (6歳の誕生日の前日以後における最初の3月31日まで)の乳幼児	
小 中 学 生 入 院 医 療 費 助 成	彦根市に住民登録があり、健康保険に加入している小・中学生 (入院にかかる医療費のうち保険適用の自己負担分を償還払いで助成します。保険の効かないもの〈差額ベッド代など〉や入院中の食事代、交通事故などは助成されません)	通帳、領収書など
重度心身障害者	身体障害者手帳(1~3級)または療育手帳(A1、A2)を持つ人 特別児童扶養手当支給対象児童で障害の程度が1級の人	身体障害者手帳 または療育手帳など
精神障害者精神科 通院医療費助成	精神障害者保健福祉手帳(1級、2級)を持ち、精神障害者通院医療費公費負担の適用を受けている人※精神障害治療にかかる通院医療のみ対象	精神障害者保健福祉手帳 自立支援医療受給者証(精神通院医療)
ひとり親家庭	母子・父子家庭で、18歳未満の児童(18歳の誕生日の前日以後における最初の3月31日までの人)を扶養している母または父と児童	児童扶養手当証書など
ひとり暮らし寡婦 (65歳未満)	かつて母子家庭の母に該当していた人で、ひとり暮らしの状態がおおむね1年以上継続しており、今後も継続すると見込まれる人	ひとり暮らし寡婦申立書など
ひとり暮らし高齢寡婦 65~74歳	ひとり暮らし高齢寡婦	
心身障害者	身体障害者手帳(4級)または療育手帳(B1)を持つ人	身体障害者手帳 または療育手帳
低所得者	市民税を課せられている人がいない世帯に属し、扶養者も非課税の人	

ご注意ください!
▶彦根市の医療費助成制度には、所得制限があります。本人、配偶者、扶養義務者（保険の扶養義務者、税の扶養義務者、同一住所の最多所得者）の所得が把握できない場合は、前住所地などでの課税証明書（所得額の方かるもの）が必要です。
▶福祉医療の区分や本人・配偶者・扶養義務者の所得状況などにより、自己負担金が生じる場合があります。

河川の避難情報を発令する判断基準水位が変更されました

☎ 危機管理室

市では、河川の増水に対して、水位や雨量などから判断し、皆さんに避難情報を発令する目安となる判断基準水位を定めています。今回、滋賀県水防計画の見直しにより、県内の主な一級河川の判断基準水位が変更になりました。これにより市内を流れる4つの水位周知河川（愛知川、宇曾川、犬上川、芹川）の避難情報の発令の判断基準水位も変更になりました。（下表）

これまででは、危険水位などの設定が低く、早い段階でその水位に到達する河川が多く、避難情報を発令しても、実際には住民の避難行動につながっていないという課題がありました。

水位周知河川	量水標 (水位測定場所)	避難準備情報	避難勧告	避難指示
愛知川	御幸橋	1.75 (1.50)	2.30 (1.60)	2.80 (2.30)
宇曾川	金沢大橋	2.90 (2.80)	3.70 (3.60)	4.50 (4.20)
犬上川	千鳥橋	2.00 (1.70)	2.30 (2.00)	2.55 (2.20)
芹川	芹川旭橋	1.00 (0.90)	1.40 (1.20)	1.80 (1.50)

カッコ内は変更前の水位です。単位：m

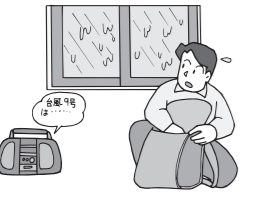

れたもので、より切迫した段階での避難情報の発令になります。災害時には情報をしっかりと入手して、迅速かつ安全に避難していただきますようお願い

生活に困窮していませんか
☎ 社会福祉課

- ▼ **避難情報の伝達方法**
避難情報の発令をした場合、住民の皆さんには緊急通報システムにより自治会などを通じて伝達します。
- ▼ **避難情報の入手手段**
テレビ NHKデータ放送「防災・生活情報」リモコンのdボタンを押して確認
ラジオ FMひこね(78.2MHz)
市ホームページ トップページに「彦根市緊急災害情報」を表示
- ▼ **市災害用ツイッター** 彦根市防災@doussai_tikone
市メール配信システム 登録された人へのメール配信
緊急情報メールなど NTTドコモ社、ソフトバンク社、KDDI社(au)の携帯電話など
- ※詳しくは、彦根市ホームページに掲載しています。
- ▼ **問い合わせ先** 危機管理室 ☎ 30-6150番、FAX 23-1777番
- ▼ **自立支援相談事業**
経済的に困っている課題を支援計画を立てて解決します。仕事が見つからない人への就労支援も行います。
- ▼ **住居確保給付金**
離職により寮などの住居を失った人や住宅を失う恐れのある人に、安定した就職活動ができるように、期限付きで家賃相当額を支給します。
- ▼ **就労準備支援事業**
長期間のひきこもりなどを理由に、すぐに働くことが不安な人に対して、農作業体験や就労体験を行います。それらの体験を通して、規則正しい生活習慣と社会的能力を取り戻してもらうことを目指します。
- ▼ **一時生活支援事業**
住居のない人に対して一定期間宿泊場所や食への提供を行いながら、就労支援を行い自立を目指します。



いします。
▼ **学力向上支援事業**
支援世帯で勉強に不安を抱える中学生を対象とした学習支援を行います。また、勉強以外の悩みなども小学生から高校生までを対象に相談に応じます。

▼ **彦根市いきがいわくワークセンターの開設**
子育てや家族の介護など、さまざまな理由から仕事をしたい人もなかなか見つからない人の生活状況や能力に応じた就労先を紹介いたします。誰もが安心して働き生活できる地域で支え合うまちづくりを目指した無料職業紹介事業所です。

▼ **事業者・団体のみなさん**
事業に協力いただける事業者・団体を募集しています。詳細は担当者が説明にうかがいますのでお問い合わせください。

▼ **問い合わせ先** 社会福祉課 ☎ 23-9590番、FAX 26-1768番

▼ **問い合わせ先** 社会福祉課 ☎ 23-9590番、FAX 26-1768番

7月から彦根駅東口の 自転車等放置禁止区域 を拡大します

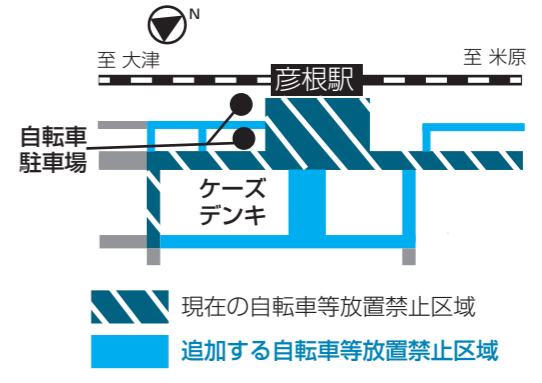

困 交通対策課

自転車などの放置は、良好な都市景観を損なうばかりではなく、歩行の妨げになります。自転車等放置禁止区域内で放置された自転車・原動機付自転車は撤去・移動の対象になります。

返還場所 彦根市放置自転車保管所 小泉町 ひこね燦ばれす横

日時 毎週火・金・日曜日
すれも午後3時～7時

必要なもの
▼本人確認ができるもの（運転免許証、学生証、保険証など）

木造住宅などの耐震化 を支援ついでに

困 建築指導課

木造住宅無料耐震診断

住まいの住宅の耐震性を耐震診断員が無料で診断します。また、診断の結果、倒壊の可能性が高いとされた場合、耐震改修を行う際の補強案の作成および概算費用の算出を行います。

対象 昭和56年5月31日以前に建てられた木造住宅

募集棟数 30棟（先着順。現在受付中）

申込方法 困建築指導課に必要事項を書いて、建築年月日がわかる書類（確認申請書副本、固定資産税課税明細書の写しなど）を添えて窓口に出してください。なお、申込書は、彦根市ホームページからダウンロードすることもできます。

既存住宅耐震改修工事の補助
建物の耐震改修工事を行うときに、その費用の一部を補助します。

対象 昭和56年5月31日以前に建てられた住宅で、耐震診断を受けた結果、倒壊する可能性が高いと診断され

▼返還手数料（自転車1台2,570円 原動機付自転車1台3,800円）

問い合わせ先 困交通対策課
☎30・6134番、FAX 24・5211番

インターネット回答を 利用ください 平成28年 経済センサス・活動調査

困 企画課

この調査は、全国すべての事業所・企業を対象に、売上高や経理項目を把握する調査です。

事業所などの皆さんは、**6月7日(火)まで**にインターネットで回答いただくか、紙の調査票を調査員が受け取りにうかがうまでにご記入ください。回答いただいた内容は、適正に管理し、統計法に定められている利用目的以外で使用することはありません。

問い合わせ先 困企画課 ☎30・6101番、FAX22・1398番

福祉有償連送の登録申請

困 障害福祉課

NPO法人などが、営利を目的としない範囲で、外出時に支援が必要な要介護認定者

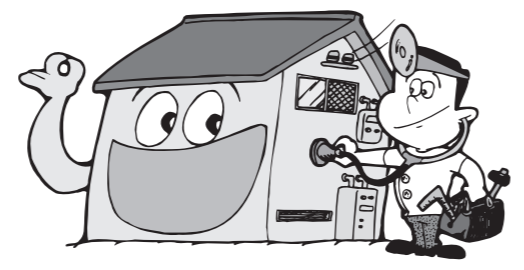

た場合
また、建物全体を耐震改修する以外に、次の場合も対象になります。

- ▼1階部分のみ耐震補強工事をする場合
- ▼1階に、建物が倒壊しても一時的に安全が確保できる耐震シェルターや耐震ベッドなどを設置する場合

条件など詳しくは、お問い合わせください。ホームページをご覧ください。

提出・問い合わせ先 困建築指導課 ☎30・6125番、FAX24・8517番

や身体障害者などを車を使って、有償で移送することができず。このサービス（福祉有償連送）を提供する場合には、道路運送法に基づき、運輸支局への登録が必要です。

登録には、彦根市福祉有償連送運営協議会の合意が必要です。福祉有償連送のサービスをを行うとする団体は、期日までに必要書類を提出してください。

提出期限 6月24日(金) 午後5時15分

※今回の申請分は、7月下旬または8月上旬に開催予定の彦根市福祉有償連送運営協議会で審査されます。

児童手当の現況届

児童手当を受給している人は、6月分以降の同手当を受給するために現況届の提出が必要です。対象者には6月初旬に現況届の申請用紙を郵送します。必要事項を書いて提出してください。

提出期限 6月30日(木)

- ▶公務員の人は勤務先での手続きになります。
- ▶申請期限を過ぎても提出できますが、手当の振り込みが遅れる場合があります。
- ▶単身赴任など子どもと別居している人や平成28年1月2日以降に彦根市に転入した人は、他に必要な提出書類があります。詳しくは郵送する現況届の案内用紙を確認してください。

提出場所 困保険年金課、支所・各出張所
※郵送で提出する場合は、同封の返送用封筒を利用してください。

問い合わせ先 困保険年金課 ☎30-6136、FAX22-1398



その他 必要書類、様式など詳しくは、彦根市ホームページを確認してください。

書類提出・問い合わせ先 彦根市福祉有償連送運営協議会事務局（困障害福祉課内）
☎27・9981番、FAX 26・1767番

自動車の不正改造は 犯罪です

近畿運輸局

6月は「不正改造車を排除する運動」強化月間です。自動車の改造を実施すること、改造された自動車を走行させることは、いずれも法律で禁じられています。違反すると整備命令の交付を受けたり、罰金などの対象になります。不正改造車を見かけたら情報をお寄せください。

問い合わせ先 近畿運輸局滋賀運輸支局検査・整備・保安部門 ☎077-58557252番

吹付けアスベストの調査 費用を補助しています

困 建築指導課

建築物の柱や天井に左の写真のような吹付け材が使われている場合に、アスベストを含んでいるかどうかを調査する費用を補助しています。

左の写真のような事例がありましたら、お問い合わせください。

問い合わせ先 困建築指導課
☎30・6125番、FAX 24・8517番

労働保険の年度更新 手続きは7月1日(月)まで

滋賀労働局

労働保険（労災保険・雇用保険）の年度更新手続きは、平成27年度の確定保険料と平成28年度の概算保険料・一般拠出金（石綿健康被害救済法）を、自主的に申告・納付していただく重要な手続きです。

最寄りの金融機関、労働基準監督署、公共職業安定所、社会保険・労働保険徴収事務センター（年金事務所内）または滋賀労働局労働保険徴収室で早めに済ませてください。

※公共職業安定所、社会保険・労働保険徴収事務センターでは、労働保険料などの納付はできません。口座振替の事業所は、申告書を金融機関に提出することができますので、滋賀労働局労働保険徴収室に郵送してください。

※県内各地で年度更新申告書の受付、相談会を開催します。日程などはお問い合わせください。

※労災保険料率・雇用保険料率、更新申告書受付・相談会の日程は、ホームページでご確認ください。

問い合わせ先 滋賀労働局労

銃砲刀剣類の登録審査

困文化財保護課

労働保険徴収室 ☎077-522-0520番、彦根労働基準監督署 ☎22-0654番、滋賀労働局ホームページ <http://shiga-roudoukyoku.jp/>

美術品、骨董品としての火縄銃などの古式銃や刀剣類は、銃砲刀剣類所持等取締法により登録することが義務づけられています。登録されていない銃砲・刀剣類は、他人へ譲渡したり、所持したりすることができませんので登録してください。

日時 6月9日(木) 午前10時～午後3時

場所 大津合同庁舎7B会議室（大津市松本一丁目）

持ち物
①銃砲刀剣類（現物）
②警察署発行の刀剣類発見届 出済証

③審査手数料（1件6,300円）、または再交付手数料（1件3,500円）

問い合わせ先 困教育委員会文化財保護課 ☎077-528-4672番、FAX 077-528-4956番



▲出所 国土交通省資料
「一回で見えるアスベスト建材ヘルパー」

舟橋聖一 顕彰文学賞



故舟橋聖一さん（上の写真）は、名作「花の生涯」で彦根の名を広く世に伝えたことから、昭和39年に名誉市民の称号が贈られました。舟橋さんが逝去された後、ご遺族からの寄付により基金を設置し、全国から募集した優れた文学作品に賞を贈っています。

第28回 青年文学賞

応募資格 昭和60年9月7日から平成10年9月6日まで生まれた人
募集作品 小説・随筆・戯曲・評論
※同一作品部門の応募は、1人1編に限ります。
※400字詰め原稿用紙50枚以内（随筆は10枚以内でも応募できます。ワープロ原稿の場合は、A4サイズ横に、40字×25行で縦に印字し、原稿用紙換算枚数を表記してください。）で縦書き

※自作未発表のもの
応募方法 応募作品には、①部門②題名③氏名（本名）④フリガナ⑤住所⑥性別⑦年齢⑧生年月日⑨電話番号を書いた別紙（様式は問いません。学生は、学校名と学年を書き）を添付してください
※今までに入賞（佳作は除く）

第31回 文学奨励賞

応募資格

▼近畿2府4県と福井、岐阜、三重の各県に在住・在学する小・中学生
▼近畿2府4県と福井、岐阜、三重、石川、富山、愛知、静岡の各県に在住・在学する高校生
募集作品
▼小学生の部 作文
▼中学生の部 紀行文・作文

応募資格

※同一作品部門の応募は、1人1編に限ります。
※400字詰め原稿用紙30枚以内（作文に限り小学生は3〜5枚、中学生は5枚程度でも応募可能。ワープロ原稿による応募も可能。ワープロ原稿の場合は、A4サイズ横に、40字×25行で縦に印字し、原稿用紙換算枚数を表記してください。）で縦書き
※自作未発表のもの。ただし、学校内の「文芸部誌」「生徒会誌」「学校新聞」「図書館報」などに発表された作品は応募できます。
応募方法 応募作品には、①部門②題名③氏名（本名）④フリガナ⑤住所⑥性別⑦年齢⑧電話番号⑨学校名⑩学年を書いた別紙（様式は問いません）をつけること

賞

▼高校生の部 創作・随想・紀行文
賞 優秀作品には賞状と舟橋聖一色紙のほか、副賞50万円、佳作（1人）には賞状と舟橋聖一色紙のほか、副賞10万円をそれぞれ授与します。

※今までに第1席に入賞した各部（小・中学生、高校生）での応募はできません。
賞 優秀作品には賞状と舟橋聖一色紙のほか、副賞として図書カード（小学生の部Ⅱ第1席2万円、第2席1万円、第3席5千円、中学生の部Ⅱ第1席3万円、第2席2万円、第3席1万円、高校生の部Ⅱ第1席5万円、第2席3万円、第3席2万円相当）をそれぞれ授与します。

応募締切 9月6日（火）当日消印有効

第28回青年文学賞、第31回文学奨励賞 共通事項

▼応募作品は返却しません。
▼入賞作品の著作権は、彦根市に帰属するものとします。
▼最終選考に残った作品は、受賞録に作品名・氏名などを掲載することがあります。
応募・問い合わせ先
「舟橋聖一記念文庫」事務局
〒522-0001 尾末町8-1（市立図書館内） ☎22-0649番、FAX26-0300番
※郵送か、直接お持ちください。封筒の表に「舟橋聖一顕彰青年文学賞（または文学奨励賞）応募作品在中」と朱書きしてください。

〈 告 白 欄 〉

総合住宅リフォーム
住まいのことなら何でもおまかせ!!

屋根・外壁 塗装 月々 **5,000** 円~ (ローン有)

(株)三共 【本社】彦根市和田町41-11
【支店】近江八幡市十王町339-6-102

0120-272-852

相続税 相続税・贈与税無料相談会
6月16日(木) 午後から開催
ご予約は随時電話受付中 お待ちしております
(初めてのご利用の方に限り1時間まで無料とさせていただきます)

TKC全国会 大辻税理士法人
担当税理士 大辻 正樹・田井 尊之

【彦根事務所】彦根市平田町410-6
TEL 0749-23-6432 (携帯・直通)
E-mail info@ootuji.com
http://www.ootuji.com/

ホタルの観察会

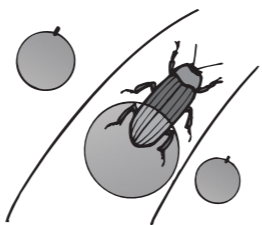

〈内容〉ホタルの生態などの説明を聞いた後、屋外でホタルを観察します。 〈日時〉6月4日(出) 午後7時~同9時

〈場所〉南地区公民館(甘呂町)、日夏町 ※南地区公民館に集合してください。 〈定員〉30人 〈費用〉100円 ※小学生未満は無料 〈申込期限〉6月4日(出) 〈その他〉動きやすい服装でお越しください。天候により、屋外観察を中止することがあります。 〈申込・問い合わせ先〉「快適環境づくりをすすめる会」事務局(圃生活環境課内) ☎30・6116番 FAX27・0395番

植物・昆虫採集と標本作り体験教室

〈内容〉植物や昆虫を採集し、それぞれの標本を作ります。 〈日時〉6月18日(出) 午前

ぼっかぼかひろば 子どもと一緒にリズムあそび

〈内容〉音楽療法士を迎えて、みんなで歌ったり踊ったり、リズムに合わせて遊びます。 〈日時〉6月17日(金)午前10時~同11時 〈場所〉圃福祉センター(平田町) 別館2階集

団健診室 〈対象〉未就学児の親子 〈定員〉30組(先着順) 〈費用〉200円(保険代含む) 〈託児〉1人200円(会員は無料) 〈申込期限〉6月10日(金)

子ども教室 音について楽しく学ぼう! 音って見えるのかな?

〈内容〉CDの曲など、音の振動を砂や波形などで表し、目で見たら耳以外で感じたりします。 〈日時〉6月18日(出) 午後1時30分~同3時 〈場所〉圃子どもセンター(日夏町) 多目的室 〈費用〉無料 〈定員〉15人程度 〈申込期間〉6月4日(出)~同15日(水) 〈その他〉好きな曲を使ってみたい場合はCDを持参してください。 〈申込・問い合わせ先〉圃子どもセンター ☎28・3645番、FAX28・3646番 ※電話、または直接窓口で申し込んでください。

街歩き〜八坂探検隊〜

〈内容〉ふれあいの館を起点として八坂町の名所・旧跡などを訪ね歩きます。 〈日時〉6月18日(出) 午前10時30分~正午 〈場所〉圃ふれあいの館(八坂町)

市営住宅 入居者を募集します

募集する住宅	
一般向け	中敷団地 1戸(世帯)
	岡町団地 1戸(世帯)
	芹川団地 1戸(单身可)
	高宮竹之腰団地 1戸(世帯)

申込書配布開始日 6月6日(月)
申込期間 6月13日(月)~同22日(水)
入居決定の時期 8月上旬頃
入居できる時期 8月中旬以降
申込・問い合わせ先 圃建築住宅課
☎30-6123、FAX24-8517



※本人または同居(同居予定を含む)の家族が、圃建築住宅課(市役所2階)に申込書などを提出してください。申し込みには条件がありますので、詳しくは事前にお問い合わせください。



町 〈対象〉小学生(保護者も参加できます) 〈定員〉20人(先着順) 〈申込期間〉6月3日(金)~同15日(水) 〈持ち物〉飲み物、タオル、筆記用具 〈申込・問い合わせ先〉圃ふれあいの館 ☎25・4452番 ※電話もしくは、窓口で申し込んでください。

「つねに」マーケット

「つねに」マーケット
 日時 6月19日(日)午前10時～午後2時(雨天時は中止する場合があります)
 場所 彦根城大手前公園(金亀町) 出店料 1ブース500円 申込期限 6月9日(木)(必着) 申込・問い合わせ先 困生活環境課 〒522-8501 元町4-2-30 6-1-6番 FAX 27-0395番 ※往復はがきの往信の裏面に①住所②氏名③電話番号④出店品目⑤人数⑥搬入に使用する車両ナンバー⑦出店希望日を、返信の表面に①住所②氏名をそれぞれ書いて申し込んでください。

梅干しづくり体験

梅干しづくり体験
 内容 地域で採れた食材の加工を体験し、地産地消や伝統食を若い世代に伝えるため、梅干しづくり体験を2回コースで行います。
 日時 ①塩漬 6月25日(土)、②赤じそ漬 7月9日(土) ①・②いずれも午前10時～午後0時30分
 場所 グリーンピアひこね(清崎町) 定員 20組(先着順) ※初心者、親子の参加を歓迎します。同じ世帯の場合、1家族で1組。対象 市内に

夏休み期間中の放課後児童クラブ

夏休み期間中の放課後児童クラブ
 対象 働いているなどの理由で、昼間に保護者がいない小学生 ※小学校低学年を優先。定員を超えた場合、入会できない場合があります。
 開設期間・時間 7月21日(水)～8月27日(土)(日曜日、祝日、8月13日(土)～同15日(月)は休室) 午前8時～午後6時30分
 場所 各放課後児童クラブ 費用 月々金曜日の利用は1万円、月々土曜日の利用は1万2千円 ※いずれも児童1人当たりの費用(学級費は含まれません) ※その他 詳しくは、困教育委員会生涯学習課が各放課後児童クラブにお問い合わせください。
 申込用紙配布・申込期間 6月1日(水)～同15日(水) 申込・問い合わせ先 困教育委員会生涯学習課 〒24-7974番 FAX 23-9190番 ※各放課後

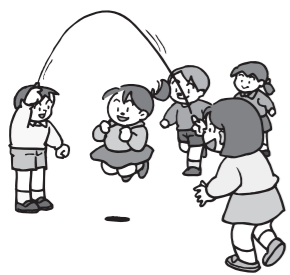

在住・在勤・在学の人で、②両日参加できる人 申込期間 6月1日(水)～同10日(金) 参加費 1組2千円 持ち物 エプロン・三角巾 申込・問い合わせ先 グリーンピアひこね 〒25-3909番 FAX 25-3972番 ※電話か、①申込者氏名②住所③電話番号④参加人数(大人と子どもの内訳)を書いて、FAXで申し込んでください。

集まれ! 荒神っ子クラブ

集まれ! 荒神っ子クラブ
 趣旨 小学生の児童を対象に、自然体験活動を行います。野外クッキングや工作などをして、楽しい1日を過ごしてみませんか。
 活動内容 野外クッキング、レクリエーション、万華鏡作り
 日時 7月3日(日)午前10時～午後4時
 場所 困荒神山自然の家(日

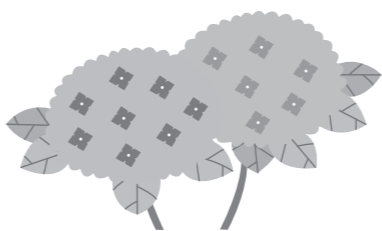

児童クラブにある「入会申込書」に必要事項を書いて、「就労証明書」などの必要書類を添えて、各放課後児童クラブに申し込んでください。

国宝・彦根城築城410年祭推進委員会委員

国宝・彦根城築城410年祭推進委員会委員
 内容 同委員会では、年間5回程度開催される推進委員会に委員として参画し、「国宝・彦根城築城410年祭」について意見、提案をいただきます。
 任期 8月頃～平成29年3月(予定) 対象 市内在住、在勤、在学の18歳以上の人で、平日に開催する委員会に出席できる人(高校生は除く)
 人数 若干人 申込期間 6月1日(水)～同30日(水)(必着) ※その他 報酬なし 申込・問い合わせ先 困国宝・彦根城築城410年祭推進委員会事務局(築城410年記念事業推進室) 〒522-8501 元町4-2-30 6-1-01番 FAX 22-1398番、Eメール kikaku@macity.hikone.shiga.jp ※①住所(在勤・在学の人)は勤務先・学校名も ②氏名 ③年齢 ④電話番号 ⑤応募動機(彦根城や彦根のまちに対する思いや提案など)を書いて持参するか、郵送、FAX、メールで

夏町 対象 小学4～6年生 定員 20人程度(先着順) 申込期間 6月3日(金)～同15日(水)(6、13日は休み) 参加費 千円(野外クッキング材料費) 申込・問い合わせ先 困荒神山自然の家 〒28-1871番 FAX 28-1872番 ※電話かFAXで申し込んでください。参加者には後日詳しい案内を送付します。

オニバスの里親講習会

オニバスの里親講習会
 内容 市の天然記念物で、彦根城跡中堀に生息しているオニバスは、生息数が減少しています。そこで、責任をもってオニバスの生育と保護に協力できる人(里親)を募集し、里親になるための講習会を開催します。なお、講習会終了後には、里親の希望者に対し、オニバスの株を渡します。
 日時 7月2日(土)午後2時～同3時 場所 大学サテライト・プラザBC会議室(大東町・アル・プラザ平和堂6階) 対象 市内在住で里親になれる人、または以前から里親になっている人(株を希望しない人も受講可能です) 定員 30人(先着順) 持ち物 筆記用具、株を持ち帰るためのバケツ 申込期間 6月1日(水)

申し込んでください(応募者多数の場合は選考)。

人権問題通信講座

人権問題通信講座
 内容 在宅で人権問題について学習をしていただきます。毎月1冊のペーすで送られてくるテキストを読んだ後、同封の用紙に感想、意見などを書いて送付してください。折り返し、運営委員から返事が送付され意見交換をします。
 受講期間 7月～平成29年1月 対象 市内に在住・在学・在勤の人 定員 70人程度(先着順) 費用 無料 申込期限 6月24日(金) 申込・問い合わせ先 困教育委員会人権教育課 〒522-0001 尾末町1-38 〒24-7976番 FAX 23-9190番 ※電話かFAXで申し込んでください。

介護老人福祉施設(広域型)特別養護老人ホームの整備運営事業者

介護老人福祉施設(広域型)特別養護老人ホームの整備運営事業者
 内容 平成29年度に事業を開始する介護老人福祉施設(広域型)特別養護老人ホームの整備運営事業者を募集します。応募資格など詳しくは、ホームページをご覧ください。 整

同24日(金) 申込・問い合わせ先 困生活環境課 〒30-6116番 FAX 27-0395番 ※電話かFAXで申し込んでください。

俳句入門講座

俳句入門講座
 日時 7月6日～11月16日の毎月第1・3水曜日(全10回) 午後1時30分～同3時30分 場所 俳遊館(本町一丁目) 対象 20歳以上で俳句の初心者 定員 15人(先着順) 講師 寺村滋さん(元俳遊館館長) 申込期間 6月1日(水)～同20日(月) 費用 無料 申込・問い合わせ先 俳遊館 〒22-6849番(受付時間は午前9時30分～午後5時、火曜日を除く)



井伊家ゆかりの地、龍潭寺(静岡県浜松市)に行く「井伊直虎 学習会」

井伊家ゆかりの地、龍潭寺(静岡県浜松市)に行く「井伊直虎 学習会」
 内容 彦根藩の祖、井伊直政公の養母である井伊直虎を主人公にした大河ドラマ「おんな城主 直虎」が来年1月

準備条件 定員は80人とする。原則、個室ユニット型で市内に整備し、平成29年度末までに開設すること。シャワー・トイレを20床以上併設すること。 申込期限 7月29日(金)午後5時 申込・問い合わせ先 困介護福祉課 〒23-9660番 FAX 26-1768番 ※直接窓口で申し込んでください。

子どもフェスティバルボランティア

子どもフェスティバルボランティア
 内容 10月9日(日)に開催する「子どもフェスティバル」は、子どもが中心になってアイデアを出し合い、手作りで行うイベントです。(6月26日(日)午後1時30分から初回の会議を行います) 応募資格 ジュニアボランティア 市内の小学4年生～中学生で、月1～2回程度活動に出席できる人(当日のみ参加も可) 実行委員会 ジュニアボランティアをサポートします。月1回程度の会議に参加し、子どもと一緒に活動できる人(原則として高校生以上) 申込期間 6月4日(土)～同17日(金) 申込・問い合わせ先 困子どもセンター 〒28-3645番 FAX



から放映されるにあたり、学習会を行います。 日時 事前学習会 7月28日(木)午後1時30分～同3時 現地学習会 8月31日(水) 対象 市内在住、在勤、在学の18歳以上の人(高校生除く) 人数 40人(2回とも参加できる人。応募多数の場合は抽選) 費用 300円(現地学習会用の保険代) 現地学習会での昼食は各自で用意してください。 申込期間 6月1日(水)～同30日(水)(必着) ※その他 現地学習会の出発時間など詳しい日程は、決まり次第連絡します。 申込・問い合わせ先 困国宝・彦根城築城410年祭推進委員会事務局(築城410年記念事業推進室) 〒522-8501 元町4-2-30 6-1-01番 FAX 22-1398番 ※往復はがきの往信の裏に①氏名(1枚のはがきで2人まで) ②住所 ③年齢 ④電話番号、返信の表に代表者の①郵便番号②住所③氏名を書いて申し込んでください。

千本桜プロジェクト

千本桜プロジェクト
 内容 桜の植樹を通じて、地域を活性化するプロジェクトです。桜の苗の寄贈、植樹肥料の提供など、それぞれができることに協力して桜を植えて地域を盛り上げていきます。 対象 市民、団体、事業所、学校、サークルなど 申込開始日 6月1日(水) ※その他 苗の寄贈や植樹の手順、場所など詳しくはお問い合わせください。 申込・問い合わせ先 千本桜プロジェクト事務局(困生活環境課) 〒522-8501 元町4-2-30 6-1-16番 FAX 27-0395番、Eメール kankyohozen@macity.hikone.shiga.jp ※窓口にある応募用紙に書いて、郵送、FAX、メールで申し込んでください。



彦根愛知犬上地域新ごみ処理施設建設候補地 応募期限は7月29日(金)まで

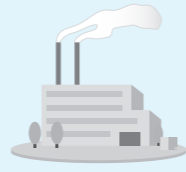

1市4町のごみ処理施設である困清掃センターとリバースセンターの老朽化により新しくごみ処理施設の建て替えが必要です。

候補地として決定した地元区(自治会)には、3億円を限度に地域振興策を支援します。

応募資格 地元区長(自治会長)の応募もしくは土地の所有者の応募

応募条件 候補地が彦根市、愛荘町、豊郷町、甲良町、多賀町の地域にあり、4~5ヘクタールを確保できることなど。

その他 必要書類など詳しくは、お問い合わせください。

施設が建つことで気になる点

Q. 環境対策は?

国が定める環境基準以上に対応できる施設を整備します。

Q. 煙突から出ているものは何ですか?

煙突から出ている白く見えるものは水蒸気です。ごく微量の大気汚染の原因となる物質がありますが、環境基準よりさらに厳しい基準を設けて排出しています。

Q. 現在、ごみ収集車は何台くらい通りますか?

困清掃センターへのごみ収集車の通行は1日100台程度です。リバースセンターには1日30台程度です。敷地内に待機スペースを設けるなど、渋滞が発生しないよう施設を整備します。

問い合わせ先 彦根愛知犬上広域行政組合建設推進室 ☎ 35-0015、FAX35-4711

**再就職・就業支援
シニア対象「講習会」**
〈内容〉 ①福祉有償連送運転者講習 ②介護職員初任者研修 ③ビジネススマナー講習 ④公的事務補助技能講習 ⑤生活支援従業者講習 ⑥オフィスクリーニング技能講習 **〈対象〉** 県内在住で55歳以上の者(①は普通自動車運転免許のある人) **〈受講料〉** 無料(交通費・昼食代は自己負担)
〈その他〉 会場、定員、講習期間、申込締切日や面接日時などはお問い合わせください。
〈申込・問い合わせ先〉 公益社団法人滋賀県シルバー人材センター連合会(〒520-0054 大津市逢坂1-1-1) ☎077-525-4128 番、FAX077-527-9490番 ※近くのハローワーク、シルバー人材センターにある申込書に必要事項を書いて、FAXか郵送で申し込んでください。②と⑥を申し込む場合、「求職登録番号」を必ず記入してください。申込後、受講者選考面接にお越しください。

***** 市職員を募集します *****

試験区分	人員	職務内容	受験資格	受付期限・試験日など
上級一般事務	8人程度	一般行政事務		受付期限 6月20日(月)17:15まで(土・日曜日は除く) ※郵送の場合は6月20日(月)の消印有効 試験日 7月24日(日) 受験申込書などの配布場所、受験の申し込み、問い合わせ先 困人事課(市役所4階) ☎30-6106 FAX22-1398 同一日程で試験を行います。受験する試験区分のみに申し込んでください。
上級土木技術	3人	土木に関する計画、設計、監督などの業務および関連する行政事務	昭和61年4月2日から平成7年4月1日までに生まれた人	
上級建築技術	2人	建築に関する設計、監督、建築確認などの業務および関連する行政事務		
保育士・幼稚園教員	9人	保育業務および関連する行政事務	次の要件をいずれも満たす人 ①昭和61年4月2日以降に生まれた人 ②保育士の登録をした人(平成29年3月31日までに登録見込みを含む) ③幼稚園教諭1種または2種の免許を有する人(平成29年3月31日までに取得見込みを含む)	
保健師	1人	保健衛生指導業務および関連する行政事務	次の要件をいずれも満たす人 ①昭和56年4月2日以降に生まれた人 ②保健師の資格を有する人(平成29年3月31日までに取得見込みを含む)	
言語聴覚士	1人	乳幼児および児童の言語検査および指導に関する業務と関連する行政事務	次の要件をいずれも満たす人 ①昭和56年4月2日以降に生まれた人 ②言語聴覚士の資格を有する人(平成29年3月31日までに取得見込みを含む)	

バターの減量と資源化トピックス

バターの減量の工夫(買入物編)

ごみを減らすためには、どのようなことができるでしょうか。今回は、普段、買い物をする場面を取り組めることを紹介します。

- マイバッグを持って買い物に行きましょう
- マイバッグを利用し、レジ袋を使わないようにしましょう。レジ袋のごみをなくすることができます。
- ばら売りの商品を選び、必要分だけ購入するようにしましょう
- 賞味期限は美味しさの目安

過剰な包装は断るようになりましょう

- 詰め替え商品を選びましょう
- リターナブルびんを使用した商品を選びましょう

リサイクルショップを利用しましょう

また、不要になったものを、リサイクルショップで買ってもらう場合は、必要とする人の手に渡るかも知れません。

リサイクルショップの商品が上手く循環すれば、ごみの減量につながります。

これらの取り組みは、ほんの一例です。皆さん一人ひとりの意識が、ごみの減量に繋がります。

何か工夫できないか、一度考えてみましょう。

問い合わせ先 困生活環境課 ☎30-6116番、FAX27-03995番



※特に記載のないときは、事前申込は不要で、費用は無料です。

行 事 名	日 時	場 所	内 容・問 い 合 わ せ 先 など
みしまよしえの世界観 (イラスト・絵画・作画展)	~7月13日(水) 8:30~17:30	高 宮 駅 コミュニティセンター (高 宮 町)	人やサルを描いたイラスト、絵画を展示します。 峯島さん ☎090-1893-0804
議 場 コ ン サ ー ト	6月6日(月) 13:00~13:30	市 役 所 5 階 議 場 (元 町)	地域の夏祭りを中心に活躍されている彦清会(げんせいかい)のみなさんに、郷土芸能である江州首頭を披露していただきます。一緒に楽しみましょう。 定員:75人(先着順) 議会事務局 ☎30-6130、FAX22-0906
街 中 サ ロ ン	6月8日(水)、同25日(土) 10:00~15:00	minto(株)川地工務店 (長 曾 根 南 町)	知的障害や発達障害のある人やその家族が、悩みなどを話して情報交換をする場です。気軽に集まり、みんなで交流しましょう。 NPO 法人彦根育成会 ☎24-8624、FAX49-3656
滋賀大マルシェ 環境こだわり農産物 初夏の収穫祭	6月10日(金) 11:30~13:30	滋 賀 大 学 生 協 前 広 場 (馬 場 一 丁 目)	県内の生産者が、環境こだわり農産物や心をこめて育てた新鮮で安全な野菜、果物、加工品等を販売します。(小雨実施) 滋賀大学社会連携研究センター ☎27-1141
彦根城博物館出張講座 「あなたの街の歴史探訪」 【第3回】	6月16日(水) 10:00~11:30	河 瀬 地 区 公 民 館 (森 堂 町)	「河瀬の村々の歴史」と「極楽寺・地藏菩薩立像」をテーマに、身近な地域の歴史や文化財を紹介します。 定員:60人 費用:100円(資料代) 彦根城博物館 ☎22-6100、FAX22-6520
「彦根市の地域医療を守る会」 第38回勉強会	6月18日(土) 10:00~11:30 (受付9:45~)	市 立 病 院 医 療 情 報 セ ン タ ー (八 坂 町)	テーマは「糖尿病フットケアから足の大切さを考える」です。糖尿病から足を守るために、フットケアについてお伝えします。 費用:100円 彦根市の地域医療を守る会(川村さん) ☎24-6300
ひこねで朝市	6月19日(日) 8:00~12:00	滋賀県護国神社境内 (尾 末 町)	「食の安全」「地産地消」「手作り」を掲げ、地場野菜、豆腐、湖魚料理、地酒などを販売します。 ひこねで朝市実行委員会(ひこね市民活動センター内) ☎24-4461、Eメール hikonedeaichi55@gmail.com
よろず劇場とんがらし公演 「したきりすずめ」 「おおかみと7ひきのこやぎ」	6月19日(日) 14:00~ (開場13:30)	み ず ほ 文 化 セ ン タ ー 練 習 室 (田 原 町)	歌と語りと人形劇、腹話術をお楽しみください。 定員:80人(先着順) 費用:前売500円、当日600円(全席自由) 販売所:アル・プラザ彦根、ビバシティ平和堂、ひこね市文化プラザほか みずほ文化センター ☎43-8111、FAX43-8112
元気21歩こう会	6月21日(火) 9:00~10:30	集 合 場 所 庄 界 公 園 南 側 駐 車 場 (開 出 今 町)	水無月の公園風景を楽しみましょう。 費用:100円(保険代など) 「ひこね元気クラブ21」事務局(園健康推進課内) ☎080-2944-4281、FAX24-5870
彦根市精神障害者家族会 「集まろう会」	6月21日(火) 13:30~16:00	困 障 者 福 祉 セ ン タ ー (平 田 町)	精神障害者の家族が集まり、情報交換や学習会をします。 困障福祉課 ☎27-9981、FAX26-1767
聖泉大学・公開講座 「楽しく歳を重ねるコツ」	6月25日(土) 13:30~15:00	聖 泉 大 学 4 5 5 教 室 (肥 田 町)	高齢期の身体の特徴と地域における取り組みについての講座です。 定員:100人(先着順) 申込方法:はがき、FAXかEメールで申し込んでください。 聖泉大学(〒521-1123 肥田町720) ☎43-7510、FAX43-5210、Eメール renke@seisen.ac.jp
福 祉 の 職 場 会 福 説 明	6月30日(水) 13:30~16:00	ひ こ ね 燦 ぱ れ す (小 泉 町)	福祉の職場就職セミナー、職場紹介ビデオの放映、職場説明コーナー、展示コーナーなどで福祉関連の就職活動を支援します。 対象:湖東圏域にある福祉の職場に就職を希望されている人または関心のある人 困介福祉課 ☎23-9660、FAX26-1768

「第66回彦根市春の文化祭」協賛事業
ひこね文化フェスタ 2016

入場無料
(呈茶は有料)

彦根文化連盟に加盟する文化団体が、一堂に会して活動を展示・発表します。彦根ならではの文化・芸術をご鑑賞ください。

問い合わせ先 困教育委員会文化振興室 ☎23-7810、FAX21-3080

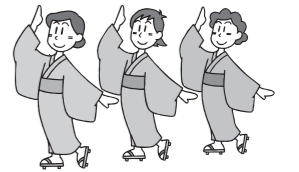

【展示部門】

日時 6月10日(金)~同12日(日) 9:30~17:00

場所 ひこね市文化プラザ(野瀬町)メッセホール棟

展示団体 彦根花道協会、悠弘流押し絵、深雪アートフラワー、彦根美術工芸協会、彦根文芸協会、一期一会の会、彦根書友会、彦根洋画協会、押花の会、彦根写真連盟、彦根きりえ研究会、ひこね演劇鑑賞会、みずえの会

※彦根茶道協会による呈茶席(6月10日(金)~同12日(日) 10:00~16:00、有料 2階和室研修室)もあります。

【舞台部門】

日時 6月12日(日) 12:30開演

場所 ひこね市文化プラザ エコーホール

出演団体 淡海琴佑会、彦根日本舞踊グループ、錦城会(吟舞)、アイネ・クライネ・ローテ・ボース、津軽芸能楓雅、都流彦根九重会、彦根三曲協会、かんすいこうの会、筑前琵琶彦根旭城会、湖畔会

YOSAKOIソーラン日本海 彦根三十五万石大会

国宝・彦根城築城400年祭を契機に開催されてきた「YOSAKOIソーラン日本海彦根三十五万石大会」が開催されます(雨天決行)。

開催日時・場所

6月18日(土)

- 13:00~ J A東びわこ稲枝支店
- 14:00~ ビバシティ彦根
- 15:00~ 彦根市役所
- 16:00~ ひこね市文化プラザ

6月19日(日)

- 9:30~ 駅前お城通り(パレード演舞)
- 12:00~ ひこね市文化プラザ(ステージ演舞)
- 17:00~ ひこね市文化プラザ(審査上位チームによるファイナル演舞)

その他 6月19日(日)9:00~15:00は、駅前お城通りで交通規制(護国神社前交差点東側から旭町西交差点まで)が実施されます。

問い合わせ先 YOSAKOIソーラン日本海彦根三十五万石大会実行委員会 ☎090-8143-6548



▲演舞する出演者

主催 彦根市・彦根市教育委員会

問い合わせ先 困教育委員会文化振興室 ☎23-7810、FAX21-3080



行 事 名	期 間	時 間	会 場	入 場 料
第24回 写友レング写真展	6月2日(水)~5日(日)	9:30~17:00	市民会館・ギャラリー	無料
ひこね市文化プラザ 【鼓童】和太鼓コンサートinみずほ文化センター	6月8日(水)	15:00~(開場14:30)	みずほ文化センター多目的ホール	有料
第26回 絵画セルリアン展	6月10日(金)~12日(日)	9:30~17:00(最終日は16:00まで)	市民会館・ギャラリー	無料
ひこね市文化プラザ 氷川きよしコンサートツアー2016 ~日本全国 歌の渡り鳥!~	6月12日(日)	昼:14:00~(開場13:30) 夜:18:00~(開場17:30)	文化プラザ・グラウンドホール	有料
第68回 青湖会展	6月17日(金)~19日(日)	9:30~16:30(最終日は16:00まで)	市民会館・ギャラリー	無料

6月21日火まで

企画展 「琵琶湖文化館所蔵の名品
—彦根ゆかりの書画とやきもの—

県内公立博物館のさががけとして半世紀以上の歴史を誇る滋賀県立琵琶湖文化館の収蔵品から、彦根ゆかりの書画や湖東焼などの名品の数々を紹介いたします。

6月24日(金)~7月26日(火)

企画展 「千変万化
美しき水の意匠」

水は、人間にとって最も身近で大切な存在として、古来、さまざまな物に表現されてきました。本展では、水を巧みに意匠化した絵画や能装束、茶道具などの美術工芸品を展示します。その変化に富んだ魅力をお楽しみください。

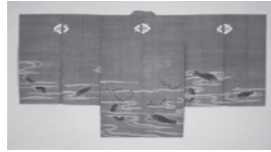

▲能装束 浅葱地流水(あさぎじりゅうすい)に鮎と水草文様掛素襖(かげすおう)

ギャラリートーク

6月25日(土) 11:00~11:30、14:00~14:30

※事前申込:不要 場所:展示室1

観覧料が必要

— 常設展示の名品 —

常設展示「ほんものとの出会い」では、譜代大名筆頭・井伊家に伝来した名宝を中心に80点あまりを展示しています。

「ほんものとの出会い」

6月24日(金)~8月30日(火)まで 太刀 銘 来国光



井伊家初代直政の指刀(さしりょう)。磨(す)り上げて短くなってまなお、77.8cmの長身を誇ります。作者は、鎌倉時代に活躍した山城国の刀工である来国光。肌理(きめ)の整った地鉄(じかね)に、直刃調(すくはちょう)の刃文(やま)が冴(さ)える1口(ひとふり)です。

6月21日(火)~同23日(木)は、展示替えのため一部を閉室します。

文化プラザだより

チケットのお申し込み、お問い合わせは
チケットセンター ☎27-5200 (9:00~19:00)
インターネットでも購入いただけます。http://bunpla.jp/

8月13日(土) 13:00/14:00 四番町スクエア(本町一丁目)

ひこねフラッシュモブ 2016

子ども大人もみんな踊れば、心おどる!ひこねでおどる!!

今年も開催します、フラッシュモブ!ご家族ご友人お誘い合わせのうえ、是非ご参加ください。一緒に彦根を盛り上げましょう!

【参加条件】
下記ダンスワークショップ
2回に参加、手ぬぐい・ゆかた持参



ダンスワークショップ

日時 7月31日(日)13:30~15:30
8月5日(金)18:30~20:00
場所 ひこね市文化プラザ(野瀬町)
定員 60人(先着順)
費用 大人1,500円、子ども(小学生以下)1,000円
講師 北村成美(ダンサー・振付家)
※18歳未満は参加に保護者の同意が必要。
小学生以下は保護者と参加。

【各公演 発売初日の予約の取り扱い】

※電話予約・インターネット予約のみの受付となります。
※窓口でのチケット引き取り・販売は 翌開館日 から承ります。

ひこね市文化プラザ 友の会会員募集中! 詳しくは ☎26-8601 へ
ひこね市文化プラザ サポーターズ(運営ボランティア) 募集中!

9月25日(日) 14:00 エコーホール

第4回彦根亭落語会
桂米團治・桂吉弥 二人会

出演/桂米團治・桂吉弥・桂弥太郎

【6月11日(土)9:00発売】
指定 一般3,500円、ペア(2枚1組)6,000円
高齢者・障害者・学生3,300円

【6月4日(土)9:00発売】
友の会2,800円
※未就学児は入場いただけません。
※託児サービスがあります。
※ペア券はひこね市文化プラザのみの取り扱いです。



桂米團治



桂吉弥

人気の落語家が「二人会」として2席ずつ口演します。この機会をお見逃しなく!!

◎表記のチケット価格は、すべて税込価格です。
◎高齢者は65歳以上です。学生、高齢者、障害者のチケットはひこね市文化プラザチケットセンター窓口のみの販売となります。
◎託児は、子ども1人1,000円です。公演の10日前までにお申し込みください。

6月の休館日 6日(月)、13日(月)、20日(月)、27日(月)

とまきの玉手箱

博物館からのメッセージ

湖東焼絵付師・鳴鳳が手がけた逸品から
— 滋賀県立琵琶湖文化館の所蔵品から —

滋賀県立琵琶湖文化館は、県内の公立博物館のさががけとして、昭和36年(1961)に開館しました。琵琶湖文化館では、地域の文化財を保護するという方針に基づき、開館以来約半世紀にわたって、県内の文化財の寄託や寄贈を積極的に受け入れてきました。収蔵資料はおよそ8,300点を数え、寺社などから寄託された仏像や仏画などの仏教美術、購入や寄贈により収集された近世絵画、書跡ややきものなど、近江の歴史と文化を伝える貴重な内容となっています。



▲写真1:湖東焼 色絵花卉図鉢 鳴鳳絵付 (滋賀県立琵琶湖文化館所蔵)

2年と短く、現存作品はそれほど多くありません。また、鳴鳳といえは、赤絵金彩の作品がよく知られていますが、本作では珍しく色絵の技法が用いられています。本作の地の色はすっきりと白く、赤や黄、緑などの釉薬で描かれた模様が鮮やかに映えています。全体に余白を大きく取ったデザインで、側

面には紫陽花と紅白の梅花、見込には風露草と蝗が描かれています。底部には「湖東/鳴鳳」の銘が記されています。特に見どころとなっているのは、見込(写真2)の余白を効果的に残した表現です。風露草の折枝の可憐さと、俊敏そうな蝗の様子が深い詩情を醸し出しており、鳴鳳ならではの創意を感じさせます。ここでさらに、個々の模様描写に目を転じて詳しく見ていきましょう。



▲写真2:同部分

う。描線は非常に細密で、特に花卉が写生のスケッチに見られるような実物に則した表現で描かれており、いきいきとした雰囲気満ちています。同時代のやきものを見渡してみると、このような写実的な表現で絵付けされた例は少なく、定型化された山水や花鳥風月、幾何学模様が主流でした。江戸時代後期という時代において、鳴鳳がこの鉢に描いた模様は、伝統的な型にはまらない、新鮮味のあるものだったことでしょうか。時代を超えて、現代人の心にも響く表現となり得ています。

(彦根城博物館学芸員 奥田晶子)

写真の作品は、企画展「琵琶湖文化館所蔵の名品—彦根ゆかりの書画とやきもの—」で6月21日(火)まで展示します。(期間中無休)



話題のひろば



熊本地震派遣 帰庁職員が活動報告

熊本地震の被災地支援から帰庁した4人の職員の報告会が5月10日に行われました。

被災地での任務は、土木、建築分野を専門とする職員は、被害状況の調査や宅地の危険度判定を行い、保健師は健康相談や栄養相談のケアに従事しました。

宅地の危険度判定をした職員は、宅地が揺れによって隆起や沈下していたことを現場の写真を見せながら市長に報告しました。改めて揺れの大きさと甚大な被害の実態を知ることとなりました。

妊娠から子育てまで切れ目のないサポート 子育て世代包括支援センター

初めての妊娠で何もわからない
つわりでごはんが食べられない
赤ちゃんの世話の仕方がわからない…

妊娠期、出産後、子育て期のお母さんと赤ちゃんの健康や育児の悩みなどをご相談ください。心身ともに不安定になりがちなお母さんをサポートします。

- ▶母子手帳発行時に、お話を聞いて必要であれば継続して相談に応じます。
- ▶安心して出産や育児ができるよう、面談や電話で悩みをうかがいながらサポートしていきます。
- ▶妊娠から子育て期間まで、利用できる教室や相談窓口を紹介します。

■産後ママほっと（産後ケア）事業

医療施設で、①ショートステイ（宿泊）や②デイケア（日帰り）で母子のケアや授乳指導、育児相談などを受けることができます。

利用できる施設 神野レディースクリニック（本院）（中央町）

利用料 ① 6,000円（1,000円） ② 3,000円（500円） カッコ内は非課税・生活保護世帯

利用時間と期間

- ① 10:00～翌日 10:00（最長6泊。食事は1日3食）
- ② 10:00～19:00（最長7日間。食事は1日2食）

利用できる人

- ▶市内在住で産後6か月未満のお母さんと赤ちゃん
- ▶家族などからじゅうぶんな家事育児などの援助が受けられない場合（産後の体調回復に不安がある、初産婦などで育児に対する不安を感じる、産後経過に応じた栄養、栄養などの保健指導が必要な人）

※診察や入院などの医療行為を受けることはできません。利用条件などがありますので詳しくはお問い合わせください。

申込・問い合わせ先

子育て世代包括支援センター（困健康推進課内） ☎ 24-0816、FAX24-5870

消費生活センターつうしん

第89回

インターネットでの契約 クーリングオフ制度はありません 最近の相談情報をお伝えします

インターネットで、やせるためのダイエット食品を検索していると「初回送料無料で500円ポッキリ」の「マーシャル」を見つけた。
すぐに個人情報を入力して申し込むと、しばらくして確認のメールが届いた。その後、商品と振込用紙が届いたので500円を支払った。
ところが、後日、同じ商品が自宅に届き、3,224円の振込用紙が入っていた。業

者に問い合わせると、「初回送料無料500円、2回目から5回目までは通常価格の20%にてお届け」の超トクトクコースに申し込んでいたと言われた。
5回継続購入になることは知らなかったと伝えたと、サイト内に「顧客の都合による、継続回数内での解約は受け付けられない」と表示されているので、5回は継続購入しなければならぬ」と言われた。購入は仕方ないだろうか。

インターネット上の契約は、通信販売に当たり、クーリング・オフの制度はありません。今回のケースでは契約をやめることは大変難しいと思われ、しかし、法律上義務付けられている表示がされているかの確認をすることが大切です。

表示があり、「返品特約」の内容が記載されています。事例の業者が話している「表示」とはこのことです。事前に返品特約の内容を確認して申し込む必要があります。
次に、申込み画面に個人情報を入力後、最終的な申し込みになる前の確認画面の設置が法律上義務づけられています。この画面で、申込者は注文内容を確認することができます。さらに、申込者がこの画面を使って、注文内容の訂

正や注文をやめることが出来るようになっていなければなりません。この画面の設置がなかった場合は、業者と交渉ができるのではないかと考えられます。

わからない時や困った時には、一人で悩まず、消費生活センターにご相談ください。

彦根市消費生活センター
☎ 30・6144番（平日午前9時～正午、午後1時～同4時15分）
消費者ホットライン
局番なしの「188」



＜ 広告欄 ＞

HPにて、暮らしに役立つコラム掲載中！

- 「オススメの住宅ローン」
- 「整理収納をして楽しく暮らそう」
- 「省エネ住宅って？」
- 「相続に準備って必要？」
- 「子育てにママもパパも関係ない」

じゅう mado

じゅうmado 彦根 検索 <http://10-mado.com> 随時更新中

広報ひこねへの広告を募集しています

掲載料 1枠 3万円
大きさ 縦 45.5mm 横 86mm
申込締切 原則、発行日の1か月前
※ホームページのバナー広告も募集中です。詳しくはお問い合わせください。

申込・問い合わせ先 困秘書政策課 ☎ 30-6103、FAX22-1398

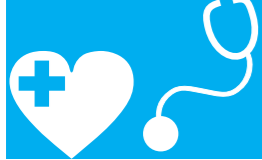

健康だより

健康推進課(八坂町 市立病院敷地内・くすのきセンター2階)
☎24-0816、FAX24-5870

すくすく ベイビー



藤原清奈ちゃん
(松原町)



村瀬叶羽ちゃん
(川瀬馬場町)



佐伯瑠夏ちゃん
(松原町)



大腸がん・乳がん・子宮頸がん(医療機関検診)

■大腸がん検診【一部要予約】

500円で近くの医療機関で受診できます

対象 40歳以上の人(平成29年3月31日現在)

容器配布・受付期間 6月1日(水)～11月30日(水)

便提出期限 12月20日(火)

受診方法 直接医療機関で受診してください。

■乳がん検診【要予約】

視触診がなくなりました

対象 40歳以上の人(平成29年3月31日現在)

受診券申込期限 平成29年2月20日(月)

医療機関予約期限 平成29年2月27日(月)

受診方法

①がん検診予約専用電話 24-3719 へ電話

②受診券はがきが手元に届いたら、医療機関へ電話予約

③受診券はがき、検診料500円を持って受診

※乳がん検診無料クーポン券、乳がん検診受診勧奨はがきを持っている人は直接医療機関で予約してください。

パパママ学級

赤ちゃんのお世話(お風呂、おむつ交換、だっこの仕方)や交流会をします。

日時 6月26日(日) 9:30～12:00(受付9:15～9:30)

場所 くすのきセンター1階

対象 市内に住民登録のある妊娠24週以降の夫婦

定員 18組(申込者多数の場合は、予定日が近い人、第1子の人を優先します)

持ち物 母子健康手帳、父子健康手帳

申込期間 6月1日(水)～同10日(金)

申込方法 健康推進課に電話かFAX。QRコード対応の携帯電話を使って申し込むこともできます。

※託児はありません。

▶パパママ学級の申し込みQRコード



■子宮頸がん検診【一部要予約】

対象 20歳以上の人(平成29年3月31日現在)

受付期限 平成29年3月31日(金)

受診方法 直接医療機関で受診してください。

※乳がん・子宮頸がん検診は2年に1回の検診です。ただし、がん検診無料クーポン券対象者は受診できます。



▲5月15日号と同時に配布しています

受診できる医療機関、検診項目など詳しいことは、「平成28年度彦根市健康診査・がん検診のお知らせ」12、13ページでご確認ください。

〈お知らせ〉
同冊子8ページのKKCバック健診で、土曜日に子宮頸がん、乳がんの検診はありません。

栄養相談

☆夏バテ予防の食生活アドバイス☆

初夏の時期は大人も子どもも、食欲に影響が出やすい頃です。夏バテしない体づくりのために、日頃の食生活を見直しませんか。

日時 7月4日(月) 9:00～、10:30～

〈予約制、各1人〉

場所 くすのきセンター2階

※上記のテーマ・日時以外にも、さまざまな栄養相談を受け付けています。

月 15日号15ページ
「すくすくベイ
ビー」で、瀧波雨
音ちゃんの町名が
(深海町)とあるの
は、正しくは(新
海町)です。お詫
びして訂正します。

市立病院 糖尿病教室(前期)

糖尿病について理解を深め、治療効果や予防意識を高めましょう。

無料で受けられる血糖値測定コーナーもあります。

日時 6月24日(金) 13:30～16:30

場所 市立病院3階 講堂

講師 管理栄養士、泌尿器科医師、理学療法士、認定看護師

費用 無料

問い合わせ先 市立病院外来1ブロック ☎22-6050(内線1302)(月～金曜日13:00～17:00)

※申し込みは不要です。直接会場にお越しください。

ナターリヤの部屋

第24回

「若い」って何歳まで?



ある日、東京で働いている友達と夕飯を食べに行きました。その友達は転職したばかりで、新しい仕事を見つけるまでの経緯について色々話してくれました。友達は何か国語も話し、経理にも精通し、優れた経歴を持つ優秀な人材です。

しかし友達は、自分の年齢に対して不安をずっと抱えていました。「日本では、30代になると、もう若くない。仕事につくのも難しい。」とのことでした。

私の周りにはいる20代の若者も、同じような悩みと焦りを持つ人が多くいるように感じます。23歳までに正社員、25歳までに結婚、28歳までに出産。20代のうちに、それらの1つができなかったら、もう遅くて人生失格だと感じてしまうそうです。他の国の人と比べて、日本人は寿命が長いのに、年齢に対して厳しいことは不思議で、理由が分かりません。

ブラジルでは、年齢に対する考え方は少し違い

子どもセンター 小学生の親のための子育て相談

日時 6月20日(月)

①9:00 ②10:00 ③11:00

対象 小学生の保護者

費用 無料

定員 3人(先着順)時間帯を選んで予約してください。

申込期間 6月4日(土)～同18日(土)

申込・問い合わせ先 園子どもセンター

☎28-3645、FAX28-3646

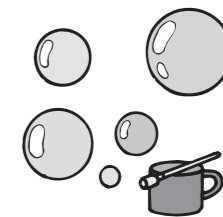

ます。日本ではあまり見られませんが、ブラジルの大学は同じクラスに20代の若者と年配の人が一緒に勉強することが珍しくありません。若いときに進学しなかったり、好きなことを勉強できなかったりした人が、人生経験を経て大学に行きます。また、ブラジルでは社会の若者への期待も日本と異なっていると感じます。20代はまだ「自分探し」の時期だとされているので、安定した仕事について家族を作ることよりも、色々なことにチャレンジした方がいいと思っている人が多いようです。

年齢を気にすると、将来への期待がなくなったり、見失ったりしてしまうことがあります。20代後半の私でも、「もう若くないかも」と考えてしまう日もありますが、希望通りの人生が進めなくても、社会の「何歳まで」の理想と外れても、違った経路で目標にたどり着くと信じています。

日本の社会でも、年齢のことを気にしなければ、さらに暮らしやすくなるのではないかと思います。面白いことに、年齢の価値観の差について、お父さんに話したら、「自分の年齢は気にしなくてもいいでしょう。30代って若いですよ!」と、友達と全く逆のことを言ってくれました。

【彦根市国際交流員 ナターリヤ】



▶「広報ひこね」は大豆油ノキを含まない植物油ノキを使用しています。
▶廃棄する場合には古紙回収に出してください。
▶この「広報ひこね」は51,000部作成し、1部当たりの単価は12円(1円未満切り捨て)です。ただし、原稿作成・編集などにかかる職員の人件費は含まれていません。

指定ごみ袋が一部変わります

現在、使用されている燃やすごみ専用袋に、新しく容量が40ℓの袋を追加します。

同袋は、7月頃から取扱店で販売します(10枚入り130円(税抜き))。

なお、現在販売されているごみ袋もそのまま使用できます。

問い合わせ先 困生活環境課 ☎ 30-6116、
FAX27-0395



▲新しい40ℓの燃やすごみ専用袋(左)は、現在の一番大きい特大袋(右)より、一回り大きいサイズです。

【おもな変更点】

- ▶ 大きさの表記を「40ℓ、30ℓ」といった容量表記に変更しました。
- ▶ 素材の変更により、容器包装プラスチック専用袋が透明になりました。
- ▶ 視覚障害のある人が、手触りで袋の種類がわかるようにするため、容器包装プラスチック専用袋の素材を変更し、厚みを薄くしました。また、購入時に袋の種類が判別できるように、外装の取り出し口の位置の変更や、空気穴を空けています(容プラ用)。



▶ 容器包装プラスチック専用袋は透明になりました。

種類(指定専用袋) 容量(ℓ) 価格(税抜)
いずれも10枚入り

燃やすごみ	40	NEW	130円
	30		110円
	22		100円
事業用燃やすごみ※	12		80円
	45		120円
容器包装プラスチック	40		80円
	22		60円
埋立ごみ	22		80円

※事業用の袋には持ち手がありません。地域の手承を得て、集積場に排出する場合は、特別収集証紙(300円/枚)を貼る必要があります。

かつて玄宮園には「神田」と呼ばれる水田があったことがわかり、復元整備を行いました。全国的に、大名庭園の水田では、藩主自らが領内の五穀豊穡を祈って、田植え神事が行われていたという記録が残っています。

5月14日に、ボランティアの皆様によって約1000㎡の水田に苗が植えられました。秋には稲刈りなども行う予定です。

玄宮園で田植え

表紙の写真

人口と世帯数

平成28年5月1日現在

人口	112,666人(+42)
男	55,637人(+56)
女	57,029人(-14)
世帯数	46,160世帯(+62)

()内は前月との比較